朝鮮日報

本紙六面

社說

先輩와後進

一

한社會나 한民族의向上的努力은 그社會나 그民族의사이에잇서 반듯이先覺의指導와後進의繼承을要하는바이다 그러나우리비는現代文明에 落伍된데다가 先覺을 가지지못하엿스니 後進의苦悶을 알것이다 鎖國의 門을닷고新文明을輸入한지 이미五十餘星霜이지낸今日에 니르도록 남에게번듯이 자랑할만한 國寶的科學者하나도 産出하지 못한것을보면 一般的으로 우리비努力이 不足한데 基因하엿슴은勿論이지마는 個中에刻苦勵精하는 篤學者가업는것이 아니로되 適當한指導者가 업섯슴으로써 그硏究에相應한効果를거두지못하게된것은 큰遺憾이다 말하면 先覺가 업는때문에後進이 아무리奮鬪努力하드라도 그才能을 容易히發揮하지못하는것이事實이다

二

科學界뿐아니라 宗敎界나思想界나 偉大한先覺을 가지지못하엿슴으로 一般敎徒와 多數靑年으로하야금 牧者일흔羊처럼岐路에서彷徨하게되며 키업는船舶처럼 迷津에서浮沈하게되니 우리비思想界가남보다一層더混亂狀態에 빠저다시收拾하지못하게되엇슴은指導者가업는데 關係한바또한적지안다어떤社會나 여러思想의潮流가 同時에並注하게되면 반듯이混亂狀態를免하지못할것이다 그리나 남들은相當한先覺가 잇서서混亂에빠진後進에게 그나아갈바의 方向을 指示하되오즉우리에게는 이런指導者가업스니 이에서 더큰不幸이어대잇겟느냐?

三

指導할先覺가업시 各自가스스로 그運命을 開拓하여야할慘憺한 逆境에 서잇는朝鮮靑年들에게어더케하면 先覺의指導를어더서 後進의前途에一線光明을비취여주겟느냐 이것이現下우리비一大要望이아닐이아니다 大凡偉大한人物이 産出함에는 勿論그卓越한天禀에關係가잇스나 社會的要求를 또한必須條件으로 삼는것은 否認하지못할바이니만치 先覺의産出에도 同一한原理를 가지고 說明할수잇다 露骨로말하면 後進의何等要求도 업시저절로 先覺가쏘다저나지는아니할것이다 先覺가업스면先覺를맨길만한 氣槪가잇고熱誠이잇는後進이 잇는곳에서만 훌륭한先覺가 産出하는것이니 이現象이 社會나 政界에잇서더욱 그러함을 물것이다 人物을 産出함보다 人物을 製造하는데 獨特한技能을가진 英國人을 보라 그비들은 適當한指導者가 업슬때에는 스스로 指導者를 製造하야가지고行進하리만치 政治的常識이豊富한것이아니냐

四

그러나 이것은 英國人처럼一般文化의程度가 向上發展되기前에는 實現하기困難한바이다 우리비社會가는데서는各界로指導者가업슴에對하야 指導者의産出을 意識的으로促進하는方法은 아주簡明하다 그는後進으로서先覺의 指導를要望하는熱情이 좀더高度에達하여야만하겟다는말이다 過去에잇서서 社會的缺陷이 各方面으로先覺의缺乏을 招致하게한一大原因이오 今後우리後進은先覺에對한 敬愛心이좀더잇슴을 要한다 이世上에美德이여럿이 잇지만先覺에對한 敬愛心처럼 美德은업는것이다 將來發展性이豊한個人이나 民族은반듯이 眞理와正義를 求하는생각이强함과同時에 또한그先覺을敬愛할줄아는것이다

會見期難測으로 交涉前道暗澹

依然解決希望업스면

中國은顚末公表

(上海十二日發) 中國側은每日日本側에對하야아직回訓이오지안헛느냐고照會하는바王正廷氏는다시中國側에서는交涉을繼續할意思가잇는뜻을通告하는同時에南京歸還의豫定을一日延期하야明日도滯在하야日本側의動하기를기다리기로되엇다 그런데芳澤公使는田中首相의訓電이依然共同調査委員會設置反對를固執하라고하는外에自重하는데이갓하서는中國側도非公式이나마一旦決定하엿다는것을내세우고讓步키難함을主張後日本의態度變更을기다릴수박게업다고하으로各方面의努力도아모効果가업시目下의處地로는何時에나다시會見하게될지豫測할수업는狀態에잇다이머로推移되면中國側은對內的立場을考慮하야南京에撤退할模樣이며더욱이假調印書의發表問題等이잇서日中交涉의前途는아직好轉할曙光을認定키어려운狀態이더라

(上海十二日發) 日中交涉이打開될希望이업스면今日外지의交涉經過一切를發表後世界에訴하야日本이國際信義를無視하는事實을明白히하겟다고中國側이威脅文書를公表에對하야芳澤公使는濟南事件을眞實로解決할希望이잇슬것가트면그런말을하지말고互相다시考慮하자고答하엿다고今日中國紙는傳하는바交涉이停頓되머로推移되면或은中國側은假署名을한濟南事件解決案을公表할지도未知이라고하야그展開는注目되더라

實質로日本主張貫徹

形式은中國主張容認

◇芳澤公使의妥協案內容

(北平十二日發) 芳澤公使는濟南事件日中交涉의局面打開策으로六大要左와如한妥協案을作成하야目下本國政府에請訓中이라더라

一、事件의陳謝及損害賠償의解決에對하야實質的으로日本側의主張대로此를相殺할諒解下에서形式은中國側의主張을容認하야共同調査委員會를組織할事

一、事件의解決과撤兵의關係에對하야는 日中雙方에對하야形便이조흘대로解釋할수잇도록相互의體面을重히하는案文을作成할事

딸아서萬若日本側內部의意見이此折衷案에一致할時는交涉은再開될希望이잇겟스나이미日本側의모든것을말고잇는中國側이此案에承諾與否는매우問題視되더라

解決與否는

回答如何

◇崔士傑氏談

(上海十二日發) 日中交涉의前途에對하야解決될希望이잇느냐는質問에對하야中國委員崔士傑氏는左와如히語하더라

今回日中交涉이中絶된것은日本側이이미內定한案을뒤집어업고變更을提案한것인外닭에中國側에서는지금外지의交涉經過全部를公表하야그是非를天下에뭇고그結果에依하야大綱을決定할것이라고主張하엿다 그런데芳澤公使는此提議에反對後暫間기다려달라고 提議하엿슴으로中國側은지금日本의回答을기다리는터이다日中交涉의實情은右와如히아직一縷의希望이잇다 그러나芳澤公使의今次來滬는田中首相의뜻을밧고事件交涉解決의使命을帶하고來한것임으로未解決대로歸國함은公使로서던지田中首相으로서던지勿論本意가아니라고思한다 또王外交部長은佛中條約交涉으로아직數日上海에滯在할터인데 그間에日中交涉의局面이好轉할지도未知이다

根本不改면

解決無望

◇某專門家談

(上海十二日發) 日中交涉의局面打開策에對하야某專門家는本日記者에게對하야私見으로서田中首相의訓電이強硬한以上日本側의緩和는希望이업고中國側도亦是一旦協定이成立되엇던共同調査案을撤回할과如한體面上及對內事情上絶對困難한處地에잇다 그럼데 兩國이此點에만엉키어잇서서는交涉의再開될希望은업다 寧히저들外지의交涉全部를치움부러다시하거로하고相互努力하야案을決定한다고하면雙方共히體面을保할길이가튼길이업슬러이다此方法以外에는局面轉回는甚히困難하리라고하엿는데交涉은或은此形式으로展開될지도未知이다

議場의大混亂으로 開會不過十分에休憩

八十二票差로豫算撤回動議否決

衆議院의豫算案討議

(東京電) 十二日의衆議院本會議는午後一時四十分부터開會劈頭에

元田議長起立하야

九日、十日의本會議에서의議場混亂의狀態는甚히遺憾이다더욱이議長이振鈴을울리엇슴에도不拘하고依然强然한바잇섯다此는將來에注意치안호면안될것이다、더욱日曜에本會議를開한것은特히重要問題가上程되엇슴으로써이다

라고老際을다하야議場에反省을求하자松田源治氏(民政)議席으로부터『日曜에本會議를開한것을先例로할것이냐』고詰問하자議長『先例로하는것이아니라特히開會한것이라고』對答

工藤鐵男氏(民政)議事進行에對하야登壇

政友會는我黨議員十九名을懲罰에附하고動議를提出하겟다하는데九日의議場混亂의責任은全히田中首相의皇室에對한不謹愼한態度를陳述치안흔外닭이엿섯고我等의議長席에나간것은議院法에定한바로議事를延引시키고저한計劃은아니엇섯다

고辯明後더욱首相의攻擊을繼續함으로政友會席에서는無抵抗主義를버리고卓子를치며떠드러버기始作하야津雲國利氏는民政席에뛰어들어가기外지하야으로도되어議長은開會十分으로休憩를宣하다

午後三時二十五分再開

元田議長 工藤氏의質問에對하야

政友會의懲罰動議는政友會의要求에依하야撤回를許하얏다

고答한後四年度豫算案을一括議題로서

堀切豫算委員長 登壇

四年度豫算은豫算總會를通過하엿다

고報告하고그經過를述한後이어서政府의豫算編成方針에對하야詳細報告한後

町田氏反對

町田忠治氏(民政) 政府는豫算을撤回할것이라는動議提出의說明으로서豫算編成은現在經濟界의狀態를基調로하지안흐면안될것이다그런데現在經濟界의現狀은恐慌以來다시不況이極에達하야前途를推測키難한데政府의豫算編成은積極政策、公債增發、旣定費節約의不充分等으로前年에比하야二千四百萬圓의膨脹을보히고잇다此는그만치民間市場을二重으로壓迫하는것이다또만아니라新規要求中所謂積極政策이라고指目할六千萬圓은모다過去에잇서서要求한費用을一部復活하얏슴에不過함으로何等새로운經綸을보히는것은아니다眞實한積極政策은豫算을緊縮하야國民自體를發奮努力시키는措置에나감에잇다

고讓讀的演說을繼續하자議員席으로부터는支離함에견듸지못하야『南無阿彌陀佛』等의悵罵를發하는한따

町田氏는다시轉하야兩稅委讓이國家의財政計劃의基礎를破壞하는理由를說明하고最後로如斯한方針의豫算編成은金解禁의斷行에對하야致命的障碍이다(라고斷言하고)現內閣은金解禁에對하야何等의準備가업시롤이어反對의擧措만을하고잇슴은金解禁斷行의誠意가업는것이다(라고詰難)맛당히特別融通回收의方策을樹立하야日銀의通貨統制力을回復할것이다政府의豫算編成은비로소通貨를膨脹시키어生産費의騰貴、貿易의逆調、正貨의流出을招來하야一國의産業을衰退시키는것이

라고詰難後降壇그다음通告順에依하야討論에入하니

杉浦氏贊成

杉浦五平氏(政友) 此豫算이通過되면世上의景氣는回復될것이다다음兩稅委讓은不當히代財源이잇다意見의相違로서豫算을返上하라고하는것은立憲政治를破壞하는것이다

고絶對反對를聲明後降壇이어서

小川氏反對

小川鄕太郞氏(民政) 登壇하자政民共히議場을脫去하는者續出

政府의豫算은根本的으로我等과意見을달리하고잇슴으로部分的으로修正할수는업다이것이豫算案을返上코저하는所以이다

라고述한後政府의所謂代財源의各條에對하야反駁하고또代議造財源에對하야는

岡田海相은安閑히三土藏相의言을信하고安心하고잇스나어느때에서든지그런것을發見할수가업다如斯한豫算은財政의基礎를危險케하고脅하야는國民生活을威脅하는것이다

條件附贊成

長島隆二氏(新黨)登壇 民政黨이不得已豫算을返上함과同樣我等은不得已希望條件을附하고贊成한다

巧妙한態度를表白後長島氏는다시金解禁問題에論及하야

速히解禁되기를特히希望한다그리고金解禁의條件으로서는爲替時勢의回復其他여러가지가잇스나가장重大한것은卽對中外交問題의解決이다이것은急務中의急務이다

라고金解禁의急務인事를絶叫後니어서兩稅委讓問題에論及하야新黨의嚴格한希望條件及豫算態度를說明하고降壇니어서

龜井氏反對

龜井貫一郞氏(無産) 登壇 我等은豫算案은決코大衆生活을安定시키는것이아니라고斷言한다그럼으로階級的立場으로編成變更을要求하는意味아래豫算案에反對하는것이라

고論하고現內閣의社會政策、思想政策을痛駁하야喝采를加한後降壇니어서

條件附贊成

淸瀨一郞氏(明政)登壇 新黨과大同小異의希望條件을朗讀後降壇하자

原惣兵衛氏(政友)로부터町田忠治君으로부터提出한豫算編成變更을要求하는動議에對한討論은이로써終結을짓기를바란다는動議를提出하자此에贊하야

元田議長으로부터記名投票로서町田君의動議에贊成者는白票反對者는靑票로投票를投하야주기바란다고

宣하고堂마다 巡廻投票第一新會明政會、實同、無所屬의一部는靑票를投하고無産各派는白票를投하야投票의結果

投票總數 四三六票

白票(贊成) 一七七票

靑票(反對) 二五九票

卽八十二票의差로써町田氏提出의動議는否決되엇나니어서委員長報告대로四年度總豫算案에對한採決에入하야議長은起立에依하야採決을決한다고宣하고委員長報告대로贊成者의起立을求하자民政、無産各派、革新、(河野正義氏)를除한外는起立하야大多數로써可決確定하얏다니어서

原氏 本日殘餘의日程은後의本會議로미두고本日은이로써散會키를바란다

는動議를提出하야午後七時五十分散會

貴院會議에서論難된

朴烈夫妻의怪寫眞

湯淺倉平氏와江木前法相登壇

小川鐵相을猛烈追窮

(東京電) 十二日貴族院本會議는午前十時二十五分에開會劈頭橫山警保局長으로부터福島縣下銀行破綻에關한新聞記事行政處分에對하야前回의答辯을補足訂正한後再質問을하려고

湯淺倉平氏(同)登壇 前月本會議에서小川國務大臣이依然히虛僞의말을한點은甚히遺憾이라

하고衆議院議員의政黨別頭數上宴問題에對하야政府의公報、添田壽一氏의質問書等을引用하야攻擊한後

더욱이奇怪한것은過般小川鐵相이本員의質問에對하야鐵道敷設計劃을가지고代議士를誘引할수는不可能하다고말하엿스나此亦是虛言이다現在過般總選擧中政府는反對黨候補者에게對하야政友會에入黨하면그사람의選擧區를鐵道計劃內에編入하겟다고誘惑하야그들中에는當選後田中首相、小川鐵相과面會코鐵道를計劃內에編入하여주겟다는다짐을바든後政友會에入黨한者가잇다元來反對黨의議員이黨及盟友의援助를바다選擧場裡에서活動한以上何等의條件이업시突如政友會에入黨할理가업다그러나本問題에對하야는무슨말을하던小川鐵相은否定할터인즉로이程度에서中止하고小川鐵相이아모리하야도否定할수업는問題에對하야質問하려한다

고朴烈과文子怪寫眞事件에關하야

怪寫眞撮影은

鐵相의法相時

湯淺氏의急激한追及에

小川鐵相은極力否認

大正十五年八月二十六日小川鐵相은聲明書를發하야『朴烈과文子의醜惡한寫眞을撮影한日字가余의法相時代이라고政府는말하나余는斷然그런일이업다고信한다政府에서調査한結果、果然余의法相在任時代의것이明白하게되면余는責任을지겟다』는旨를公言하야當時의江木法相을盛히攻擊하엿스나그後明白히怪寫眞은小川君의在任中에撮影된것이證明되엇다然한대小川鐵相은聲明을하고도責任을明白히하지안흥뿐아니라去二月四日衆議院豫算委員會에서그點에對하야質問을밧고小川鐵相은그런일이업다고確信한다는等本問題는豫算에關係는업다는等의答辯을하엿다此에依하야보더라도小川鐵相은食言과虛言을連續的으로하는것이아니냐고書論으로서攻擊하고다시轉하야樺太廳과樺太林業株式會社間의山林拂下問題에論及하야日樺太廳은會社와訴訟을하야百九十四萬圓을會社로부터得할것임에不拘하고喜多長官이就任에當하야訴訟의進行이遲延된外닭에國家는百九十四萬圓의損失을受하려함으로

昭和二年五月二十一日樺太廳平山財務課長이上京한바鳩山翰長成毛拓殖局長官、上業鐵道次官山東政友會幹事長、石坂代議士等은이訴訟進行을圖하지말라고命令하엿다는說을引用後다시第三第四의質問을하겟다고述하고降壇、小川鐵相、過般本會議에서添田氏가質問한것은總選擧投票總數는民政黨이多하고人員은政友會가一人이多하엿스나現在兩派의差가甚한것은政府가買收誘引한까닭이아니냐고問하엿다고 肥[illegible]되는데 此에對한余의答辯은 選擧直後政友會는大體二百二十名假量이엇슴으로今日과大差가업고民政黨의減少는床次氏其他의脫黨으로因함이오鐵道問題로入黨한者가잇다하야政友會에入黨한者로鐵道問題關係者는甚히적다朴烈과文子怪寫眞撮影時에對하야前內閣은余의法相在任時代라고公告하얏스나豫審調査에依하면八月後即余의辭任後라고決定되어잇다即當時의政府公表가相違된것이아닌가思한다實際問題로서五月에豫審廷에서撮影할수는업는일이다寫眞의背景은豫審廷이아니라고되어잇고寫眞에나타난朴烈의着衣는八月以後市谷刑務所에拘入된것이라고한다如何間撮影이五、六月이라고하면豫審調書에及하는것으로撮影事件에關한前內閣의發表는虛僞이다

喜多樺太長官 余는政府又는政友會에壓迫을바더不正한行動을한일은斷然업다고冒頭하야事件에關한昌谷、豊田前長官時代의經緯及辯護士의形便其他로訴訟遲延의事情을述하고

零時七分休憩

午後一時五十二分再開

原法相登壇 福島縣下金融界混亂當時에檢事局의措置에對하야辯明을맛치자

江木氏 朴烈과文子怪寫眞問題에對하야當時余가司法大臣의職에在한關係上辯明하려한다所謂怪寫眞은大正十四年五月二日東京地方裁判所豫審廷第五號室에서撮影된까닭에立松豫審判事의退職今村地方裁判所長의譴責[illegible]된것으로立松判事가五月三日豫審廷第五號室에서撮影한事實을明白히말한大審院의判決文을朗讀하고怪寫眞撮影時는小川法相時代이엇다고斷言、政府國務大臣으로서의小川鐵相의大審院의判決을信用할수업다고述함은言語道斷이라고論難하고小川鐵相의所論을反駁後降壇

湯淺氏再登壇 喜多長官은樺太山林拂下訴訟의遲延을辯護士에게責任을轉嫁하얏스나內面에잇서長官은訴訟遲延을圖하기爲하야辯護士에게依賴한事實이잇다고

斷言하고繼하야選擧干涉怪文書某大官告發、東京市疑獄事件等을引例하야司法權의不公平發動을痛罵後降壇(中略)

午後三時二十五分散會

租界回收準備通告

王外交部長으로부터

北平外交團首席에게

(北平十三日發) 中國側消息에依하면王正廷氏는最近外交團首席和蘭公使에게對하야國民政府는各國租界回收에關하야現在一切의手續이進捗中으로近近各國에提議할意向이니이뜻을外交團에傳達하야今後의交涉에應하여달라고通告하엿더라

人事消息

▲李敦化氏(天道敎) 今十四日朝平北地方에出張

▲李晟煥氏(朝鮮農民社主幹) 農民講座次同上

▲李煥國氏 (韓銀群山支店支配人) 昨日原州邑自宅에서遭外艱

▲福江重好氏(警務局圖書課員) 十二日夜[illegible]十三日午後四時大和町曹谿寺에서永訣式

八面鋒

白日旗天下의中國에서, 突然山東의劉珍年이五色旗를揭揚

○

그런데그反動의理由는, 地盤保全云云

○

地盤을保全한다는것이, 도리어섬지고롬에뛰어드는格이나되지안흘는지

○

日中交涉打開策에對하야, 某有力者는말하기를、根本으로부터다시始作하지아니하면、解決은可望업다고斷言

○

몟번白紙로始作해도그모양이니、암만해도그『白』字의살푸리를못한모양

신발매약 新發賣藥! 극상품 極上品

가뎡상비약(家庭常備藥)!

金鷄納 금계랍 一瓶 三十一■(八錢重) 金二圓四十錢 半瓶 十五■(四錢重) 金一圓二十五錢

이금계랍은 새로히발매되는 미국국상품 금계랍이오며 한병의 중량이다른매약중량보다 데일만흠으로 갑이고등한것이아니라도로혀 리익이됩니다

疥瘡膏 옴약 一個(八十了) 金五十錢

이옴약은 선금으로주문하여야보내오며 약갑五十錢만보내시면 송료는본원에서담당하고 귀하댁(宅)에 까지부송하야드립니다

美國醫學博士 미국의학박사 魚乙彬 어을빈

朝鮮釜山 조선부산

特許川北式

家庭經濟之覇王

火の出るボンプ

目錄進星

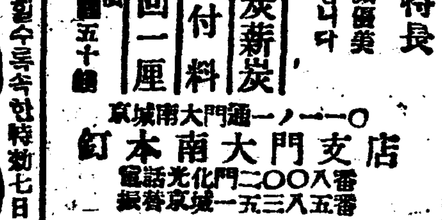

●本品의特長

其中鋼鐵製優美

堅牢安全합니다

石炭薪炭

焚付料

一回一厘

定價 一圓五十錢

京城南大門通一ノ一〇

本店 南大門支店

電話光化門二〇〇八番

振替京城一三八三五番

りん病七日藥

血尿와고름이업서지고帶下症에속하며重할수록속한特效劑七日藥

釜山 百濟病院

院長 岡山醫學士 崔鏞海

內科 醫學博士 細田壽榮

外科 醫學博士 崔重文

齒科 齒科醫師 遠藤重三

エックス光線科 崔益手

◇各等入院室蒸氣及電氣暖室設備

本院電話八六九番一六二七番

釜山鎭分院 電話一二七一番

在朝鮮日人投資額 朝鮮人의廿一倍
會社經營工資만五億四千萬圓
資金比率로본朝鮮商工業

조선경제계(經濟界)에외래자금(外來資金)이 얼마나 잇는가? 또 얼마나 증가하여가는가를아는것은 날로쇠잔하야가는 일편 조선사람의생활을 발전케하는 조선사람의 생산업(生産業)의 장래를아는데 가장필요한것이다 이제 소화이년말현재의조선상공업의 영리회사를 취하야 투자한것을보면—

本店數 一、〇三五
投資額 三三六、九二七、〇〇〇圓

으로 그업종(業種)은농림업(農林業) 륙십사개소 상업(商業) 삼백륙십삼 공업광업(工業鑛業) 이백구십이 수산업(水産業) 십구 은행금융(銀行金融) 륙십오 운수(運輸) 구십일 와사전기(瓦斯電氣) 이십삼 기타 일백삼팔로 투자액이 제일만한것은 역시은행금융으로 팔천오백삼십팔만원이며 이밧게 본점을일본과 중국기타 구미각국(歐米各國)에두고조선의지점(支店)을 두어 영리사업에투자한금액을보면—

日本人 一五四개소 一、五七三、二八三、〇〇〇圓
中國人 西洋人 四개소 四七四、九〇〇、〇〇〇

이며 조선에 공장을건설하고공업생산품(工業生産品)을산출하기에 얼마한 투자를하엿는가하면소화이년말에는

日本人 二、二八三개소 四九一、五一八、一九〇圓
中國人 西洋人 九三개소 一八、六〇九、二二五圓

으로 이것을 십일년전의대정칠년현재의

日本人 八七五개소 四〇、三六四、〇八三圓
中國人 西洋人 一〇개소 三、三四六、六〇二圓

에비교하면 공장수에 잇서서는 일본인측은 이배반이 증가하엿스며 자금에잇서서는 약십이배가 증가하야 조선인공업자본액 오억사천이백륙십사만륙천일백팔십삼원의 약팔십륙배를 점령하엿스며 중국 인과서양사람의 투자액은 공장수에잇서서 약십삼배가 증가하고 자금에 약삼십삼배가 증가하야 조선인공업자금 천삼백이십구만 구천삼백 팔십사원에 비교하면일본인측은 이십일배가되고 중국인과서양인측은 이십일배가되는 현상에잇다

旱水災影響 利原에流離多數
◇세전은겨우지내다가◇ 舊正부터流浪되어

작년여러가지 재해의 여파로전조선뎍으로 영향이잇서 고국산천을등지고 이역에 쫏겨가는사람이나날이그 수효가늘어 가는형편인바 함남리원군(咸南利原郡)에도역시재해의여파로작년소출(所出)이 례년에 비하면반박게못되엿는데 그중에도 산협에잇는 동리는더욱히 농작물이반추수도 못된형편이며 리원군동면과서면(利原郡東面、西面)일대는피해를 더욱이 넘은바 전답은백사장으로 변하엿스며 추수는돌이지 안은데서 여간수확하야음력 세전까지는 근근히련명하여왓스나 설을지나면 동리산골에 류리할집이 수십호가되다는데 동면에는대흥 룡산룡평관동관서창평청동군선(東面大興龍山龍坪館東館西昌坪淸洞郡仙) 기타등디에도수십호가호구지책이업스며 서면에는 리덕원 건원동원상(西面獲德院乾院洞院上) 기타동디에도이미간집과이사하야 정처업시 류리할집이 만타하는데 이것을큰일으로 구케치안으면 구케할방책이 업다더라(리원)

불노코盜賊 六年言渡
여러가지죄명으로 京城地方法院에서

원적을평남도 련천군 중면읍내리(漣川郡中面邑內里)문리종호(李鍾鎬)(三)리태진(李台鎭)(三)최선봉(崔先峯)(三)등삼명은작년삼월팔일이후로삼명이공모하야동리(同里)옥식면리성산(李聖三)방에드러가서불을노하대호란(大混亂)을일으는틈을타서물품을절취한사실로지난사일에방화절도 공갈(放火恐喝)동최명으로 경성디방법원(京城地方法院)에서말영(末永)검사재관의 심리와송전(松前)검사의립회로 데일회공판을 개뎡하고피고리종호에 대하야 징역륙년동명(同刑)두명에대하야는징역각각 오년의구형(求刑)이잇섯는바작십삼일 오전에역시 동법원에서 말영재판장은원교(元橋)검사의관여로구형과가튼언도(言渡)가잇섯다더라

在日朝鮮勞働 東部支部大會

재일본조선로동총동맹동경조선로동조합 동부지부(在日本朝鮮勞働總同盟東京朝鮮勞働組合東部支部)에서는 대회를개최하려고 수일전부터 여러가지로 준비중에 잇는바오는십칠일 오후한시부터 동경부하(東京府下)에서 개최하기로결정하엿다더라

◇準備委員氏名 金臣 尹達 徐炳國 李슈 朴某 金元根 趙重範 劉澤鍾 金敬俊 梁性日 李鶴秀 金光洙 李鳳洙 金石松 高石祚 朴仁圭 金京順 丁順明 南哲 具成會 李季錫 李元渡 姜平國 李洪烈 朴元弼 申允玉

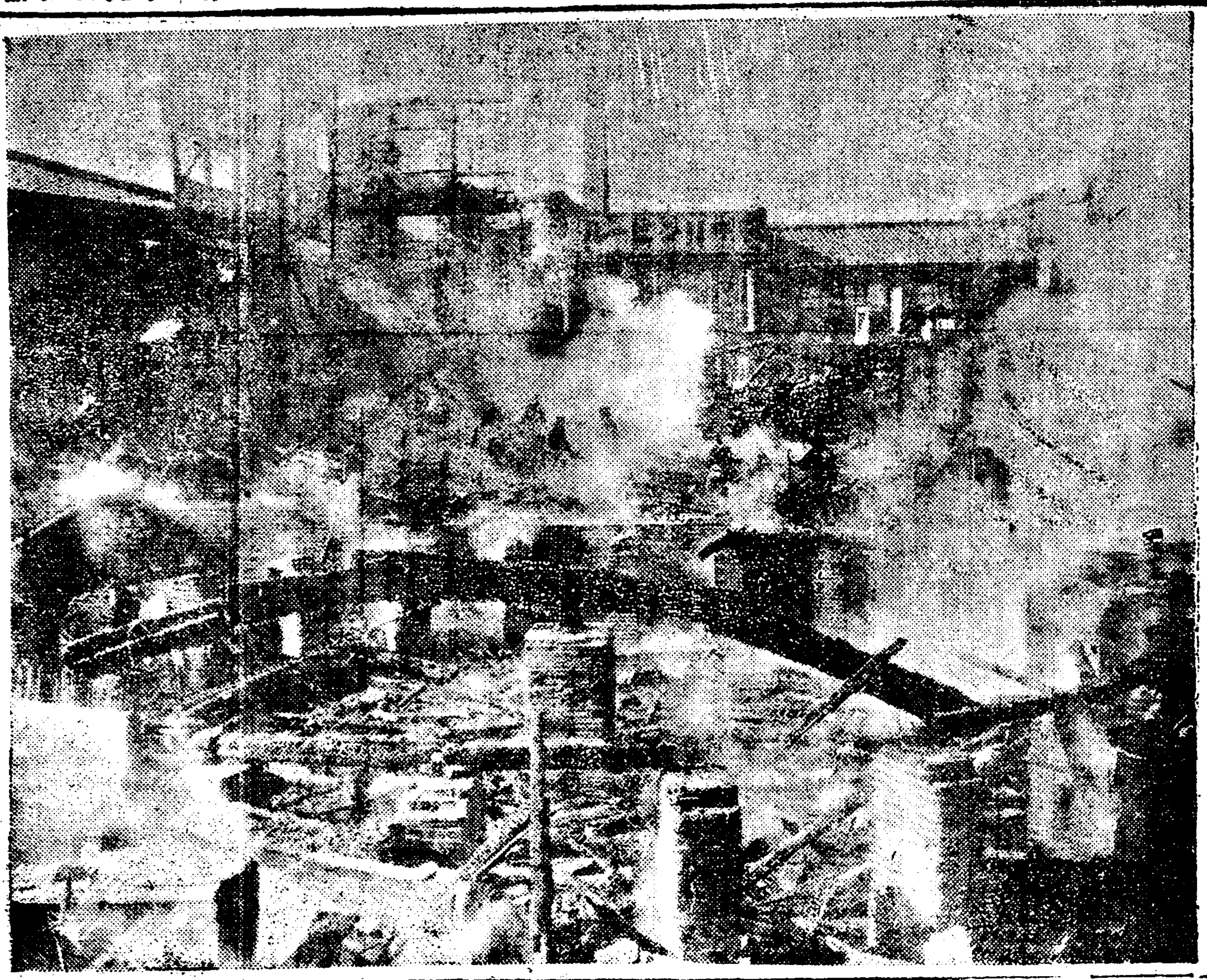

◇남어지불쯧이섬히타는본뎡통화재뒤

京城劇場全燒 昨曉本町通에大火
◇一時間半에全燒三戶、半燒五戶 一名卽死、損害十五萬圓

지난십삼일 오전다섯시 사십분경시내본뎡(本町)삼뎡목구십사번디경성극장(京城劇場)숙직실(宿直室)로부터불이니러나이쳐이어진 새벽일뿐만 아니라마침부는바람으로 인하야 불길은사면으로 옴겨붓는중 근처의대건물인 동극장이 전소하고리웃집 이층(二層)한채를 반소한후 동여섯시 삼십분경에진화 되엇는데 동극장에 사용인 최순길(崔順吉)은불을피하야 피어놋지 못하야 불에 크게 상하엿스며 손해는약 십오만원 가량된다는데 보험(保險)에들어잇다더라

消防員一名 現場에서卽死!
불을쓰다가벽에치어서 失火者崔順吉도重傷

경성극장화재에 출동한소방대(消防隊)경성의용소방대(京城義勇消防隊) 복전종태랑(福田宗太郎)(三二)은이층이 문어지는바람에치어죽사(卽死)하엿다하며 전긔최순길도 약일개월가량이나 치료를 바들중상을바덧다는데 장소가 대상뎜이즐비하게서잇는본뎡(本町)일뎡안이라곤한 새벽잠에 놀라깬사람들로 한가지 일시는 매우 혼잡을 이루엇다더라

술이大醉하야 火災中에甘眠!
하마트면불속에영장할번 被害中朝鮮人家二戶

별항과가티경성극장(京城劇場)사용인 최순길은 엇지나몹시술이취하얏던지 십삼일 오전열한시까지 술이깨어지 안어하마트면타죽을것을 누군사람들로인하야 겨우 목숨만사렷다하며 금반재변을 당한칠집중 가옥중에는 빈명(空舖)장사를 하는최상옥(崔相玉)리주용(李주用)의 조선사람두명이 끼어 잇다더라

大阪勞働組合 松下班會發會

지난이월십일오후두시에대판시서성구학견교북통오뎡목(大阪市西城區鶴見橋北通五丁目)에서대판조선로동조합서성지부송하공장반발회식(大阪勞働組合西成支部松下工場班發會式)이거행되엇는바당일은회원오십여명이 출석한후강봉인(姜鳳仁)씨사회로의장에 백성원(白聖元)씨가피선된후 순서에의하야 회의사항을토의하고임원을선거하엿다더라

◇任員 ▲班長姜鳳東 ▲書記金東班 ▲委員朝富志 宋小俊 吳添鎬 金泰龍 趙琪鉉 白聖元

◇決議事項

一、爭議基金募集의件
一、宣傳方針에關한件
一、元山爭議에關한件
一、事務所에關한件
一、維持方針에關한件
一、其他數種

張作霖急死後에 朝鮮人活動猛烈
◇생활내용도극히복잡하고◇ 敎育은逐年旺盛!

만주조선인 보통학교교장(滿洲朝鮮人普通學校校長)일본인 상뎐인(桑田記)씨외 이명은 재만조선인보통교육 개선문데(改善問題)를협의하기위하야 자긔상일오전에 총독부학무국을 방문하엿는데 그협의 내용을보면 만주의조선인 보통학교는 재작년부터총독부소관으로 누려남만주철도회사에서관리하야 위탁경영하는중인데 위탁경영후로 아무별변동은업스나 해마다생활이 곤궁하여지는 까닭으로 한디방에뎡착하여살지못하고 이곳저곳으로 류랑(流浪)하여다니는 조선사람의교육인만큼 특수(特殊)한보호가 필요한바 목하재만조선인교육에는 아주곤란한 보호가업서서 재만조선인 교육문데는 교수방침문데 아모리 개선한다하더라도 그것은 지엽(枝葉)문데가될뿐이오 근본문데에 드러서는 아주착수하지못 하얏슴으로 이제케에 총독부로부터 특별한 보호정책을 요구한다함이라는데 그런데 봉천보통학교장(奉天普通學校長)상전(桑田)씨의말을들으면 장작림(張作霖)의죽은뒤으로 재만조선인의생활은 일층더복잡하여지고 일반조선인의 정치뎍활동은 맹렬하여진다는 소문을 들엇스나 그일면으로 조선인의교육은 날로왕성하여 간다 하더라

扶安合同勞組 殷熙松氏檢擧

부안합동로동조합(扶安合同勞働組合) 상무위원은희송(殷熙松)씨는수일전 동조합의 사무로인하야 줄포(茁浦)에 출장하엿다가돌연 줄포(茁浦)주재소에 검거되엿다는데 그리유는 자세히 몰으겟스나 아마원산(元山)대로동쟁의에대하야격려문(激勵文)을보낸까닭인듯하다더라

元山檢事局은 休日에도活動
로동회간부의생원자취조 前金委員長도取調

원산검사국에서는 수일이래 긴장미를띄우고 압정, 미창두검사는로동련합회의 관계자를 취조하고잇는데 수일전부터 로동회 간부와 이중요한 사건의 관계자를 취조하고잇스며 또십일, 십일일 양일은휴일임에도 불구하고 지난십일에는 송본검사는 형무소로부터 김경식 위원장을 불러다가 오전오시 부터 오후 네시까지 취조하엿고 또한 압정검사는 형무소에이르러 오후여덜시 까지 련합회간부 원정상(元正常)씨외 십명을 취조하고 미창검사는 련합회회계 서긔 박상식(朴相植)씨외수명을 소환취조한바가 잇섯다더라(원산)

元山爭議에 잇는대로同情
咸平親睦會에서

함평친목회 마지하는 한용석씨의 발긔로 서상긔(徐相基)씨외사씨의발긔로 아동시간친회를 서상긔(徐相基)로상회(?)에서 지난일일 오후두시부터 개최하고 회순을 따라 의장선거(議長選擧)를 한후 운동현황보고(運動現況報告)와각부문운동진전책(各部門運動進展策)에 들어가자 여러사람이 의견을 발표하야 대중의 원산쟁의에 대하야 결의(提議)를 하엿다는데 원산쟁의에 대한 일치가결(一致可決)되엇다는데 여러 동지의운동에 대한의견을교환하고 오후칠시에 무사폐회하엿다더라(함평)

益山勞聯을 集會絕對禁止
元山爭議問題로

전북익산로동련맹위원회(益山勞聯委員會)에서는 지난십일에긴급위원회를 개최하고 원산로동쟁의에대하야 여러가지로 협의하려하야 지난사일에 소관리리서에계출하엿던바 동서에서는동집회를 금지할뿐아니라금후에라도 만일원산로동쟁의사건에대하야 집회가 잇다하면단연히비밀집회로인정하겟다하야부득이 중지를 하얏다하며 더욱익산합동로동 조직건에 대하야도 그러케 금하지 안는다는리유로집회를 금지 하얏다 더라(리리)

元山青年盟員 五人無事釋放

금번원산로동쟁의문뎨에대하여원산청년동맹(元山青同)에서는그책임이 원산상업회의소에잇다하여 그책임자에 대한비판 연회를 열고저하다가 동맹간부다섯사람이 검속되엇든바 이미 본보에보도된바와 갓거니와 지난십이일에이르러는 다섯사람중에 한사람이 더 장규진(張奎鎭)씨도 석방되엇다더라

罷業團의 糧米到着
창고안와 ◇불안에싸여◇

원산로동련합회에서는 금번쟁의가 지구전으로되는이때 다수의 식량을구입하엿다함은 이미두차보도된바와 갓거니와 지금에다시 동경의단체에서는 만주(滿洲)방면에 만주좁쌀한차를 주문하엿는바 수입권에 원산에도착되엿슴으로 지난십이일 오후세시부터 로동자들이 자긔네에게 승리를 전할 양식이 도착되엿다하며 동회관창고와 기타 울안에까지 운반하여 싸어노앗다더라

라듸오機械 窃取嫌疑로取調
본뎡에서

룡산역(龍山驛)에서는 철도국원(鐵道局員)김모(金某)를인치하고 목하엄중취조를 계속한다는데 그내용은 철도국에 근무하는 김모는 삼년전부터 동국직원이 되어서 근무하는중 작년일월에 동국에서 쓰는 라듸오기계를 절취하여 본뎡모 전당포에 잡히려하다가 발각되어 그외가려 취조를 밧는다더라

拳銃가진日人 京城驛서逮捕
엽총과탄환도가젓다

십삼일 오전여덜시 오십분경 경부선렬차로 경성역(京城驛)에 도착한 일본인한명이 수상한인물로 보엿슴으로 본뎡서(本町署)원이 인치하고 취조하여본결과 그는 신석현북포원군(新潟縣北蒲原郡)에 사는 이당정치(伊當政治)(三)라는자로 권총한자루와 엽총한개와 실탄(十番刑)과 탄환비 화약(火藥) 일백 뇌관(雷管) 이백오개등을 가지고잇섯다는바 엄중히 취조중이라더라

慶南高等課長 警務局서密議
내용은절대비밀에부치나 某重大事件搜索關係

경상남도 경찰부삼좌고등과장(慶南警察部三座高等課長)은십일일오후 총독부에 이르러 경무국보안과장(保安課長)을 방문하고 문을굿게닷고 장시간의 밀의를하엿는데 그내용은 경상남도에서 발생한 모중대사건의 검거수색에 관한것이라는데 이일일은아츰부터총독부에건너가 오후두시가 지나도록 장시간의 협의를하고 작십삼일 오전에도 아츰일즉이 협의를 하엿다더라

爭先參加의盛況 意味깁흔商工視察
◇각방면으로나가는첫거름◇ 商工界의劃時的計劃

본사와중앙번영회(中央繁榮會) 주최로 일본각상공도시 시찰단을 모집한다는 계획이한번세상에발표되자 의미가깁고 실익이만흔 이계획에대하야 세상에서는 열성잇는 신입자가 선후를다투어 날도답지하는바 금번이계획은 조선의상공업계가 친차로내용충실과함께 각방면으로 진출하야 시장을널리일본과 중국기타 먼곳에구하지아니하면 아니될금일에잇서 동양에서가장 상공도시로발달된 대판 동경을비롯하야일본의유수한 도시십구개소를 시찰한다함은 가장시긔에 마진계획이라할것이다 만일 개인으로서이와가티 여러곳을 시찰한다하면 수백원의 비용이들고도여간하야 각공장을 세밀히볼수업슴에도불구하고 금번 시찰단은일백팔십원이라는비용으로써각도시를시찰하게 된다 시 엇지 못할호긔회라하겟더라

難得의好機! 見本市의研究
이번뿐이아니면볼수업다

또 이번 시찰단은 가장큰소한비용으로써 각도시를 시찰할뿐만안이라 본사와 중앙번영회에서미리 부터 시찰할 각도시에교섭하야 개인려행 으로는종체로보기 어려운 곳과또한엇기어려운 긔회를 어더가장이시찰단조직의 목적에 맛도록적극뎍으로주선중이며 더욱삼월초순에대판과 동경에 각각열리는견본시(見本市)는일본상업계에서도보기드믄 것으로 금번시찰단이아니고는 보지못할 긔회라 더라

旅館은一等 船車모다二等
시찰도시만 卄餘個所

일본상업시찰단 신입기한은 압흐로겨우 일주일이 남엇슴으로만일 일즉이 신입하지아니하면참가하지 못하게 될 것이라 한다

月日	地名	時間	宿泊地
二四	京城發前	一〇、〇〇(急)	
二五	釜山着後	八、一五	釜山
二五	釜山發後	九、三〇	船中
二六	下關着前	七、〇〇	
二六	宮島着後	一一、〇五	
	宮島發後	二、一五	
	廣島着後	六、一六	
二七	廣島發後	一、四〇	
二八	姬路着後	九、三九	姬路
	姬路發後	一、一五	
	大阪着後	二、五五	大阪
三、一	大阪		大阪
三、二	大阪		大阪
三、三	大阪發後	三、一三	
	京都着後	六、一五	京都
三、四	京都發後	八、三〇	
	米原着後	八、四〇	
三、五	米原發後	八、五五	
	福井着前	一二、〇七	福井
三、五	福井發後	六、四〇	
	金澤着後	九、二〇(急)	金澤
三、六	金澤發後	八、〇〇(急)	車中
三、七	高崎着前	七、〇四	
	高崎發前	八、一五	
	前橋着前	八、三六	
	前橋發後	二、三〇	
	桐生着後	三、三二	桐生
三、八	桐生發前	九、三六	
	小山着前	一〇、二七	
	小山發前	一〇、三二	
	上野着後	一、三九	東京
三、九	東京		東京
三、一〇	東京		東京
三、一一	東京發後	九、四〇	車中
三、一二	名古屋着前	六、四〇	
	名古屋發後	三、二一	(急)
	神戸着後	七、四〇	
	神戸發後	一二、〇〇	船中
三、一三	別府着後	四、〇〇	別府
三、一四	別府發前	八、二〇	
	大分着前	八、四五	
	大分發前	九、二五	
	熊本着後	三、三五	
	熊本發後	六、三三	
	博多着後	九、五〇	福岡
三、一五	博多發後	一、一四	
	枝光八幡着後	三、〇九	
	枝光發後	六、五〇	
	門司着後	七、三〇	
	門司發後	九、三五	
	下關着後	九、四〇	
	下關發後	一一、〇〇	船中
三、一六	釜山着前	八、一〇	
	釜山發前	九、三〇(急)	
	大邱着後	一、〇四	
三、一七	大邱發後	一、二三	
	京城着後	七、四〇	

이번치위에 또僵屍
개천서어러죽어

시내효뎨동(市內孝悌洞)일백사십칠번디 부근개천(溝)바닥에는 재작십이일 오후다섯시경에 일뎡한주소가업시 방랑하든 도광련(都光炎)(四〇)이라는 걸인(乞人)이 작금심한 추위(寒)에 못견듸어 안진채로어러 죽은것을 소관동대문경찰서(東大門署)에서발견하야 즉시검시(檢屍)한결과 영양부족의 동사(凍死)로판명되어 경성부(京城府)로 인계하야 매장하엿다 더라

財產萬圓가진大賊 典舖에서刑事와格鬪
생천형사셋은대려죽인다고 贓品山積한其本家

지난십이일오후두시경시내황금뎡(黃金町)이뎡목팔십사번디서긔하점(西崎質店)에 거동이수상한자 한명이 물건을잡히려들어가는것을본뎡서(本町署)원이 감시하고 그뎐당포에들어가서 인치코저한즉 몸안전과장한은형사에게 반항하며 주인과형사를 발려죽이겟다고 호언을하며 형사와 일대격투를 하는바람에 뎐당포주인은 어데로인지 뛰여도망하고 뎐당포내에는 일대수라장으로 화한중 형사의필사뎍 로력으로 겨우 데포하여본서로 다려다 엄중취됴한결과 장한은시내 누동(樓洞)일백칠십구번디 전과삼범김종한(金鍾漢)이란자로 작년십일월에 일함흥형무소(咸興刑務所)로부터 출옥한것이 판명되엇다는바 그동안 절도를 비롯하야 어디마다 편당에 엇는 금품이 상당하야 그의집을 수색한결과 피해액이 상당한 장물이 산적하엿다더라

모히患者의特別入院室完備
모히
中毒 責任治療
金龍內科病院
仁川府外里二〇 電話一一六番
모히患者의日常心得書進呈

放賣家
貫鐵洞一二〇 新建瓦家 三十一間一棟
樂園洞一九五 新建瓦家 三十一間一棟
寬勳洞一九七 新建瓦家 三十六間半一棟
昭格洞九八 新建瓦家 十七間一棟
鳳翼洞一一 新建瓦家 十間內外九棟
齋洞五四 新建瓦家 十間內外十棟
昌信洞六五一
前趙秉澤家百三十間은今月末에毀撤할터이오其垈地一千百五十六坪은分賣中인바三月中旬外지賣却되지안는것은本社에서放賣家를建築함
京城寬勳洞一九七
建築請負及設計 建築材料貿易 土地家屋賣買
建陽社 電話光化門一三一九

皮膚、泌尿、花柳病
醫學博士 渡邊晋
京城黃金町入口日本生命裡
診察 十二時半外지及夕刻

自正月一日무러晝夜二回 特選名篇大會
◇映畵界의天才 쿠—강ᄎ잭키主演 特選名作映畵 꼬마의理髮 全七卷
◇아소시에이테드會社特作名篇 몬테이밤크스氏主演逸品 안전우올쌘共演 喜活劇 水陸突破 全八卷
飛行機、自動車모타보트스! 피트! 七轉八起!生死不顧大飛翻爆笑連發篇
◇파라마운트社特作名畵 리챠—드띡스氏主演大快活劇 微笑의劍士 全七卷
正初에여러분압헤내여드리는映畵는모다絕對興味本位의것임이다
(乞期待)거리의天使約、婚斷、想曲百合笑
朝鮮劇場 電話光一二八一

十四日부터十七日外지는晝夜興行
◆월리암폭스社傑作品 월리암폭스氏監督作品 화란스화렐氏쇄데타낫세뻬主演 짤 九卷
가우려질그사랑의이밤、사랑의나라、커다란사랑에거우리니
◆월리암폭스特作品 眩惑三昧 七卷
◆폐라스트려스氏主演 戀愛와戀愛 六卷
豫告 (라이락타임) 라이락타임의 스페인의꽃、天空의天使、怪賊征服、死線突破、支那의
封切映畵社 團成社 電話(光)九五九

沖天之氣와 豚倒之勢로嚴然三大巨彈一齊爆發!當二月十日(日曜)正月一日부터晝夜五日間大興行!
閃彈 全七卷
高原의騎士 全七卷
電光톰손 全七卷
西部荒野에展開하는大波瀾!
優美館 電話九三九五番

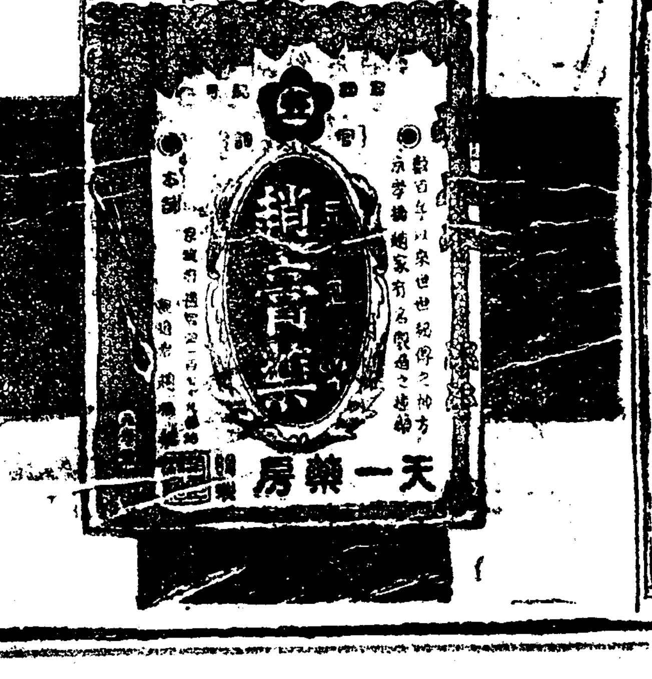

京城授恩洞三三 腫仙膏本舖 朝鮮商會

學生論文當選發表

우리의進路 (廿一)

二等 延專 林炳哲

다음關稅收納額을보면다음과 갓다(昭和元年末現在)

地稅	一五、二三八、六九四圓
所得稅	一、〇九〇、三三七
取引稅	二一七、九九九
鑛稅	四五五、二八八
酒稅	九、四二七、八七四
煙草耕作稅	二七七、一六二
砂糖消費稅	二、五三五、六四二
關稅	一〇、二〇二、八七九
噸稅	三九、〇一六
出港稅	二〇、六二八
朝鮮銀券發行稅	二四六、一四六
合計	四一、八四一、六六五

우리는또한이表에서 地稅關稅及砂糖消費稅가最高位임을 알수잇스니 直接稅로地稅 關稅도間接稅로終局의 消費者의負擔 砂糖等消費稅 모다農民의負擔임을알수잇다 關稅中에는奢侈品에對한稅는 財政收入을爲한것이라하겟시마는 地稅와 一般生活必需品에對한 消費稅는農村의負擔으로 歸屬될것이다 그反面에出港稅 取引稅 所得稅 朝鮮銀券發行稅等은 過小할을보인다 所得稅及其他營業稅는 稅金支拂能力을 所有한者이다 能力所有者에게서收入을 增加시키고 支拂能力이薄한農村의 負擔을輕減시키어農村所得을增進시켜야할것이다 이제 關稅收入을增進하는同時에 農村負擔輕減策을몃가지를들면다음과갓다

가、地稅、戶稅의輕減、地稅免稅點을定하야自作農地에適用할것

나、農民以外土地所有者及國有地耕作者에게特別課稅할것

다、所得稅增加할것

라、消費稅輕減할것

마、必需品以外의奢侈品에對하야特別課稅할것

바、營業稅特히鑛業事業에對하야特別課稅할것

以上과가티하야農民의負擔을輕減하여所得을 餘裕토록하여야할것이다

第五、自作農創定

나의取扱하는自作農創定의 問題는두어가지特質이잇다 몬저當局에서施行하는 小作農一戶平均當一町 反步此一代金二千二百餘圓을 十年間年賦償還에依하는 國有地拂下를意味한것이아니다 이는우리農村과는關係업는然故이다 다음獨立에서 個個私有自作農은技術이應用되지안는다고 [illegible] 自作農創定이라함은 矛盾인것가트나 어는發展階段이라는것과 우리의 過小農의 害와및 異手의影響危險이잇는然故이다

小作農을보면 비록費用과勞動을만히드려서收穫은增大식히어서도 小作料分配의運命을가젓는故로日常生活不安에處한다 그럼으로小作人으로하여금自作農이 [illegible] 分自己가耕作管理하도록하야 小作料支拂을免케하여야할것이다 이제自作農의利點을드러보면 다음과갓다

1、自作農은企業上地主、企業家、資本家、勞働者의四資格을所有한故로土地利用改良企業에投資勞働熱心에依하야 生產의結果가多하다

2、自作農은勞働에對하야興味를가지어서目的한活動이다

3、自作農은自己家族의勞働을充分히利用할수잇다

4、自作農은自足自給的性質이富하야生活이安固하며 獨性과獨立心이顯하다

5、自作農은勤勉貯蓄心이多하며社會的地位向上할수잇다

이외가튼것等이다 그러면이러한有利한自作農을엇더케創定할수잇슬가? 消極的으로는現在自作農維持에努力하여야할것이다 이에對하야現今에잇서서는有力靑年들과靑年團體의注意와努力을要한다 積極的으로는 우리는背景이업느니만큼 有力한方針이업슬것이나 다음몃가지를들려한다

自作農創定의方法

(一)金融機關을通하여 年賦償還의方法으로自作農創定 [illegible]

이아주나다貧弱한 [illegible] 人이지마는民間의 [illegible] 그리고現在의 [illegible] 門으로이 [illegible] 하야自作農創立 [illegible]

(二)有力靑年들의協力에依한自作農創立 自覺이잇고相當한財力이잇는靑年들이協力하야未墾地等을買收하여 이를共同耕作하야 [illegible] 年賦로 [illegible]

(三)各靑年團體의基本金으로 二次三次에互하야 [illegible]

(四)數洞里協力으로水利組合을組織하야 [illegible] 組合의勞務를擔當한 [illegible] 에게주어 [illegible]

(五)素農과財產家의寄附에依한自作農創立 個人主義時代에서 엇지이를바라겟는가하겟지마는活動力잇는靑年들이 [illegible]

(六)宗敎的團體에依한自作農創定 宗敎家들의慈善的寄附에依하야 [illegible] 小作人으로하여금自作農化시킬것 宗敎는經濟的團體가아니다그러나宗敎는時代와時代의產物이다 [illegible] 朝鮮에서도 今年北監理教年會에서는 農村事業의새計劃을한다고한다 各各自己教區內에잇는 [illegible]

7 農民들의信用組合을通하야自作農創定 信用組合가튼機關을通하야自體의利益을圖하며 [illegible] 組合員들의合同에依하야 [illegible] 地買入開墾함으로서自作農化식힐것 비록微弱하나마 이러한手段을取하야 自作農化식히는수밧게는 別道가업슬것이다

新學期압두고 (4) 女教員訪問記

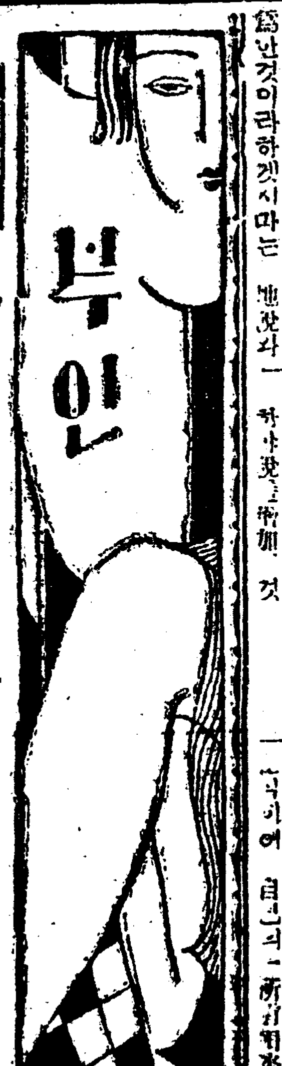

부인

우리네가뎡은 위생관념이퍽적다

열년에겨우한번씩의목욕은넉한일 몸이왜삿해야긔상이조하진다

◇……壽松洞公普校 李玉順氏談

『키는 훈도노릇을벌서만열한해째나합니다 이수송동 학교로 던근된지도 벌서 여섯해입니다 지금은 남자일학년을 담임하고 잇습니다만은 금년에도 래년과 가티 일학년생을 일백륙십명이나 쌉는데 오늘부터입학원서를 노나주기 시작하얏습니다 그중에 삼분의일이 녀생도가될것입니다

그런데 과거여러해의 경험으로 보면 한반에다 가득십여명식을 바더넛코 선생한사람이매어달리니까 도뎌히 완전한교육을 식힐수가 업습니다 그것은교육제도가 불완전한 탓이겟지요만은 에―미리 교육에관한 서책을 볼것가트면 더욱이현재아동의 교육제도가 얼마나불완전한지 대조가되어 질문아니라참말로 한심할때가 만습니다

그러나 제가지금재직하고 잇는이상 더자세한말슴은 들일수 업스나 일반가뎡에대한 주의사항이나 몃가지말슴하고자 합니다 우리학교에도 아희들이 적지안흔데 유치원을 졸업하고들어왓다고 반드시 성적이 조흔것은아닙니다 처음에 들어와서 어릿어릿하지안코 말귀알어듯는것은 낫지만 넘우단련이되어서 도리어 선생의말을 잘듯지안는 폐단이 잇습니다 그리고 너나할것업시『입학난! 입학난!』하고 뒤떠드니까입학식혀야할 자녀를 가진가뎡에서는 혹시 입학식힘에 밋그러지지나 안홀가하야 동무들과어울려서 한참 자미나게 뛰어노는아희들을 붓잡어다가 물어안처노코 매질을하야가며 『일본가나』나 『조선언문』을 가르칩니다 그러나그러케 달달복겨가며 머리속에억지로 집어넛는 그글이흔히는 발음(發音)가튼것이 틀리어서 나종에다시 그릇된것을낫치또 고쳐주어야됨으로 도리어『ㄱ』자 하나 안배호고 들어온아동보다 여간힘이 들지안습니다

×

그리고 이것은 부끄러운말슴이외다만은 우리조선가뎡 에서는 위생관념이 박약한탓으로 아희들에게 목욕을자조 식히지안습니다 일년에겨우한번 하거나말거나한아희까지 잇는것은 한심한노릇입니다 설이되드래도 갓혜입힐 설비음을작만하기에는 밧부지만 속떠를씻처줄줄은 몰음니다 정초에 쌔쌔옷입고 길시거리로 나단이는『우리조선아희들』을보십시요 그거름거리를 보십시요 그얼골 빗을보십시요 어느것하나 느리고 띄분한맛업는게잇나 그러니까 무엇보다도 먼저 자녀를가진가뎡에서는 적어도 일주일에한번씩은목욕을 식혀서것보다도 속을정결히하야 그들로 하여금갓든하고 산뜻한성격을 가지도록 하여야할것입니다 그리고 특히이번봄에 자녀를 입학식힐부형들이주의 하실것은 저의학교에 서도오는삼월이십삼일에선발시험을봅니다만은 금년부터는 다른구역에서 이학교에 입학코저 주소를 속이고문패를 고쳐다는폐단을업새기위하야민적대조를하지안코 호적대조를 하게되엇습니다 그러니까 반드시그구역내의보통학교에지원하지안흐면아니됩니다

×

커더란집에 도라가서밥먹을 하는나구요 두아희보살히기에 금도헤여날새가 업습니다 그러나자기권 한시간식은 목독서를 하지요 머게아동심리와 가뎡교육에관한서적을봅니다』

수송동공보교리옥순씨

新春◇街頭◇趣味 (四)

◇……朴英熙

가령말하면 녯날에는有無相通하든것이 交換하게되고그냥 讓與하든것이 지금은賣買하게 되고 녯날에는그냥取得하든것 이지금은買入하게되다 卽貞操 戀愛、意見、科學、良心等이商業 圈內에드러간것이 現今資本主 義社會의特徵이라는것을 맑스는그의名著『哲學의貧困』가운데 서말한것이다 이와가티現社會에서黃金의勢力은 모든것을買入할수잇는 그偉大한黃金에모든것을賣한것이다 一不幸兒의絕叫는黃金의讚譽이될는지 或은黃金咀呪가될는지 여것은흑포인트問題다 이『포인트』는技術問題도되지만 또한아는社會를解釋하는法에잇다 事實말이지黃金그自身、資本그自體는 이것을보고黃金만相對者로그黃金의偉力을讚號한다면 그것은黃金을禮讚하는것이되고만다 汽車의運轉範圍를알려면 汽車를되려 [illegible] 鐵道會社의機 [illegible] 다볼것이아니라 調査할것이다 同一한理由에서黃金만을돌여다볼것이아니라 黃金을쉬지안코굴리는社會의機構를 解剖할것이다

[illegible] 한社會의支配的여러 [illegible] 하고조금일도하는것이다 가령 封建時代에도黃金이잇고 資本主義時代에도 黃金이엇잇스되 그黃金의用途는 同一하지안햇다 또現今에는黃金을가지고 買入할수잇는것도 古代에는不可能한것이엇섯슴은 上論한바와갓거니와 가튼돈을가지고엇더한사람은남의戀人을사오게되는데다른한사람은가튼돈을가지고害毒한事業을하는사람도잇다 또엇던社會에서는 돈으로모든것을自由로사는데 어느社會에서는 黃金에젓 非人道的行爲에쓰는것을禮讚하는데 어느社會에서는 [illegible]

文學과功名心

文學靑年에關한것이예로부터論議되어온다 一般으로作品을發表하기에熱中한 社會的藝術家는먼저社會科學에精通함을要하는것이다 社會의構造를모르고는 社會意識을描寫하기어려운것이다 작품을製作하기에脫線업시는 困難한것이다 [illegible] 文學과는區別하 [illegible] 文學에對한理解가 [illegible]

올등에지우고잇는것이다 이러한意味에서 一步를압슨先覺諸氏는이後進諸氏에게 親切한指導와또한그의社會로나오는道程을잘닥거줄義務가잇는것이다 이러한意味에서最近에 文學과文學靑年에關해서 感想된바가잇승으로잠간말하려는것이다

童話의……起原과心理學的研究 (二)

金石淵

例를들면 西洋에서는 獨逸의『야콥、그림』(1785―1863)同『월헬름그림』(1786―1859)이두사람은兄弟이다이두兄弟가모은童話集『킨더ー、운드、화우스매헨』(只今은크림童話集으로써 英譯白耳朝鮮譯이되어잇다) 佛蘭西에서는有名한 찰ー스페롤트(1628―1703) 가著作한『히스토리스、오우、콘테스、뚜、펠스、파쎄(過去時代의 歷史及이야기)』그리고露西亞『알렉산더、니콜라이、에버직、아바나、씨엡』(1826―1871)의『포클라、펠스』東洋에서는日本의今昔物語 朝鮮의三國史記이런한책속에 印度童話가만히抱含되어잇다

一例를들어印度童話가얼마나 널리世界에擴布되어잇는가를立證하야보자 우리朝鮮에『별주부전』이란이야기가잇다 이이야기는 여러분이잘아실줄로알고 이이야기가 中國의『祖庭事苑』이란冊에도잇고 日本에도잇다 그리고西藏에도阿弗利加의土人스와히리族사이에도傳播되어잇다

그럼으로何如間印度童話는퍽 널리世界各國에 傳播되어잇다는것은事實이다 卽『說話』라하면 大體神話 傳說 童話의三種을 包含한것인데 이三種에內存하는性質의하나로서 話說學上으로所謂『遊離性』이란것이잇는데 이듯시 童話는지금勿論하고다 說話라고하면 神話이든지傳說이든지 原民族或은國土를떠나서다른民族或은다른地方으로 傳播되어가는 驟한힘을가지고잇다 이것은民族間의交通 戰爭 掠奪 結婚等의여러가지文化的事象이 仲介가되어서니려나는 說話的現象이다 이것을 說話上으로 說話의遊離性이라고부른다

이遊離性은說話의本質과種類에딸아서 그의强度의差異가잇다 卽神話와傳說에잇서서는이야기의構成과存在이 그들내인(出生)民族의實際의 風習과信仰에支配되는程度가强한까닭에 그發生의根源地를떠나 다른地方에傳播되는힘이 比較的薄하다고할수가잇다 그대나童話에잇서서는 그와反對로遊離가퍽 驟하다그理由에는세가지가잇스니 第一童話에잇서서는 [illegible] 의時代性이라든지 場所에適合지도 [illegible] 는自由性을가진것 이것이卽그의童話라는 [illegible] 라고도할수잇다 이세가지가童話의特色이라고도할수잇다 神話와傳說은比較的遊離性이弱하다 傳說은한地方에서생겨 [illegible] 가나 버리는까닭에 다른地方에가지고가기가 퍽어려울뿐이니라 가치간다고해도그發生의 遊地에잇는것보다 滋味가적을 것은두말할것도업시 여러분의 經驗이이를잘證明할것이다 神話도그렇다

童話는西洋아니 어데童話라도朝鮮에가지고온다면 朝鮮의古來童話가리만들수잇스며 吟味할수도잇다만은 傳說가튼것은人物場所時代가 一定하야잇승으로 한나라의그것을朝鮮에

[illegible] 上國的이며 地方的임에反하야 童話는世界的인類的色彩를만히가지고잇다 그럼으로童話는說話中에第一遊離性에强한 點에서그中强한 擴布性을가지고잇다 고할수잇다

神話學者들이 童話에關하야 特別히『擴布性』或은漂泊說卽童話는發生한地를中心으로하야 一個의곳으로漂流하여단인다는 一個의學說을세운것도이런한理由에서나러난것이다 이가티童話는 遊離性과擴布性을가지고잇승으로써東洋의 話가西洋에第一强한 童話는世界諸地의民族과握手하였다 古文明國의童話文學을通해서 性을가지고잇승으로 이童話의起原을 印度라고하게는것은興味잇는事實이며 [illegible] 된最大의原因이되엇다 그러나

달마지

柳雲卿

漢江물줄기에 落日이 빗치고 고흔고기는 춤을춘다 보이하게엉기는水煙속으로 단배고요히노래하며흘너가고 잔잔한江물가에버드나무그늘 뒤에는푸르른 솔빗사이희듬 하여서 그립가티 그욱한조고만집 여기서아롭다운幸福이잇든다

여기서落日이 흥을취하면은 靑春의쉬은꿈그득히품고 고요히노래하며달맛(迎月)는 사내 木覓의산빛처프른(?)漢江! 方에傳播되는힘이 [illegible]

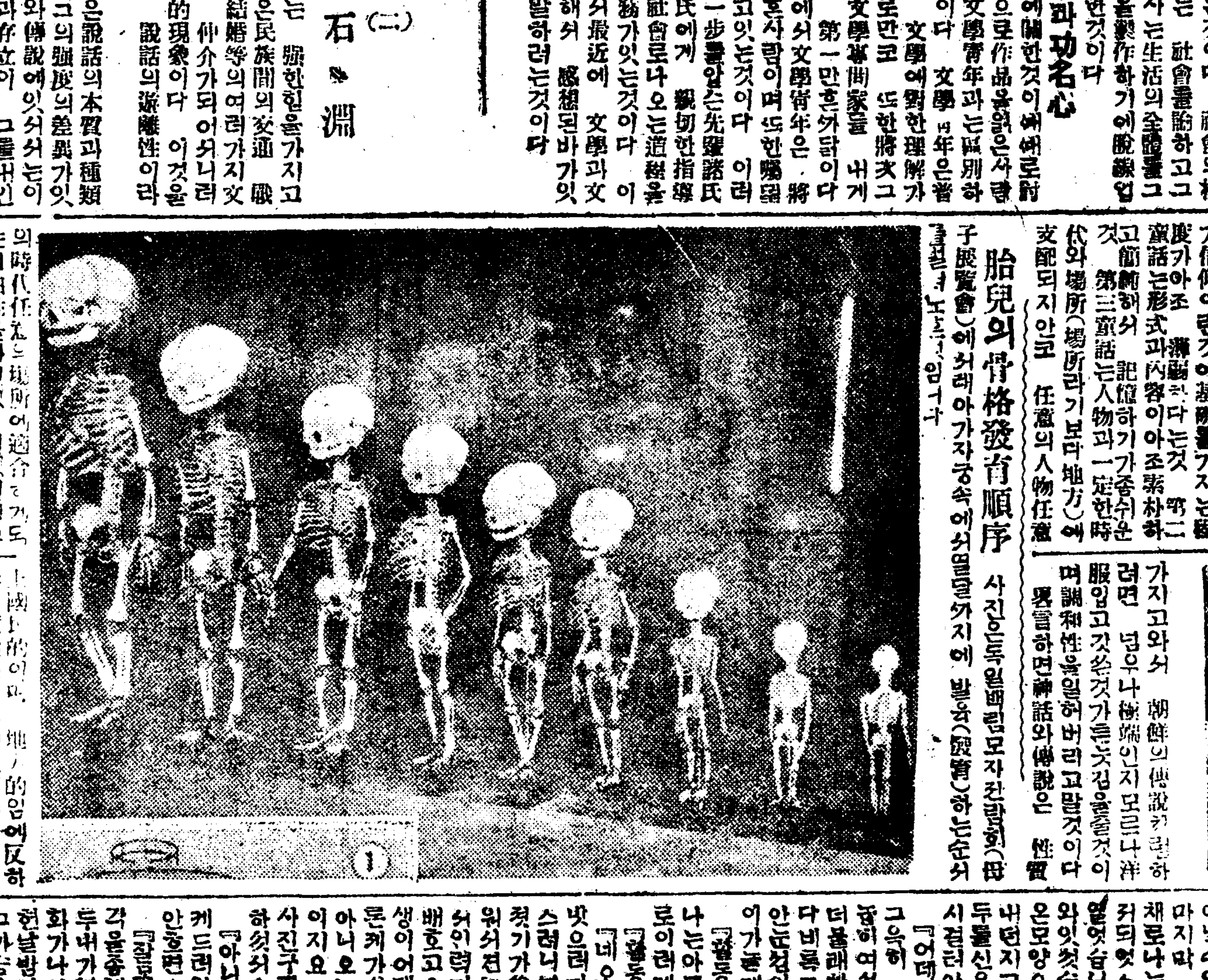

胎兒의骨格發育順序

사진은독일백림모자진람회(母子展覽會)에서러아가자궁속에서열달까지에 발육(發育)하는순서(?)를보이노라임니다

弘濟少年會(홍제소년회)에서、단장(團長)김종신(金鍾信)씨의지도아래에빈민에게구정초에떡국을나누는광경

卒業生送別講演會

十七日午後七時天道敎紀念館에서

詳細追後發表 (入場料金十錢)

主催 朝鮮學生會 後援 朝鮮日報社

오늬라 十四日放送 루로그람

開會二回年金自家羅序第四日▲午前一〇、三〇氣象狀況各地天氣豫報▲一一、〇〇料理講法日用品時勢▲午後〇、[illegible]

三〇京城東萬石川兵作▲三、四五分―▲六、〇〇 [illegible] 演合唱一▲六、三〇 [illegible] 講座 (未定) ▲七、〇〇 [illegible] 二〇分[illegible] ▲八、一〇分―▲八、[illegible] ▲九、五〇時報氣象狀況豫報 順序發表

[illegible] 印度童話一『夢』 [illegible] 고하는學說에는 이것을否認하 는여러가지事實이엇다 이事實은아래와갓다

香園艶史 (71)

崔獨鵑作 安夕影畫

『변선생이 도라왓슬까엇덧까』 하는한가지 생각에 불울니인나는나아가는 인차도 오히려느진것처럼 마음이조급 하엿습니다 아아그러나 집으로도라온 내가 어쩌하고 종다란승方매를 다울나가기젼에 주의깊흔 내눈에비최는한줄기 가느단 면랑(電光)은―우리방문 엽외구멍 으로새여나오는 면등불은 조키넥에나간애에엣스워지 [illegible] 보고나 간나에게 측우면으로 변선생이 도라와잇슴을 알려주는 그것이 아닐수업섯습니다

마지막 층대에다발을 올려노은 채로나는자못 진퇴(進退) 가주 저되엇스나 용긔를잇서 방문을 열엇습니다 과연변선생은 도라 와잇섯습니다 그도지금 막도라 온모양으로 모자만을 책상우에 내던지고 옷도가라입지안코 무두울신은채로 침대가엿에 풀닙 시져련안저 잇는것이 엇습니다

『어데를갓드랫소?』

그윽히 잔잔한그음성은 소리를 숨히여섯올 내는것보다도 훨씬 더몰래한 감정의 폭발가래습니 다비록그음성은나즐망정그의엽안는컨이쳐철하게이려스고잇슬 이가눌게떨리는것을보아서……

『활동사진구경이요』

나는아모또록 자연스러운 태도로이러케대답하엿습니다

『활동사진구경?』

『네오늘은 비두오구해서고수밧으러가서 안으려고 드러안젓 스러니까 비바람은 치고혼자안 젓기가승슬하니보다도무져 워서견댈수가 잇서야지요 그래서연게뎐 그라고가서 영어나 배호고오겟다하고 나갓드니 선생이어데를 나가고 업겟지요 늘 라서가시간이 되어도 안가니까 이자요그래 도라오는길에 활동사진구경을 하고왓습니다 웬노 하쎄서요』

『아니 노여한다는것보다 도이려케드러와서 당신이 기다려주지 안흔……』

『아아 이미안을 엇더케 하라 는냥?』

나의량심은 부르지졋습니다

『미안하기는 무엇이 미안해서 가 염우러 그럿든가 스미스에 의엽력에못견디여 그럿지』

나는속시에 이러케 변명하지안 코 배임수업섯습니다

『무엇이엇지구엇재 참말왓든 에못견디여 그럿서 그러면어느 최후까지 반항을하여 네의힘을 조공도앗기지 안햇느냐 그리고 참을곳실려는 큰소리를 질넛느 냐 그리고그리고 그웝이지나간 뒤에 스미스를참으로 미워하엿 느냐 그정도경찰서로 다라가서 고소(告訴)라도 하고십헛느냐?』

『그러쿠말구 그러쿠말고와잠 에놉닌것이 애너고봇엇이여 라 어도 나의의사로한것이 아닌데 엇쥔맘이야 흉악한 폭력행위지 폭력행위야 취음부터엇가지 나 는거철하엿지 거철하엿서』

나는어써케처나 스미스의 관 계를폭력행위로 몰리저안코는 나의량심을 극복할수가업스며 량심을 극복하지안코는 변선생 을대할면목이엽는것이엿습니다

『그러타그것은 장간이엇다롱 욕한장간을 당한것이엿다』

나는필수 잇는대로 크게주장하 려하엿다

자락도 긴장치는 무하얏슬것입니다

『웨왕선이야말로 노여웟소내가중롱패히 말햇다고……』

어번에는 변선생이 나의감정을 허무만지는것이 나는 속으로우서웟습니다

『노하지 안쿠요! 제가엇던케 세위가지고 그리실것은 그리께 좀는첫기로서니 그러케 노여 허요 밤에 들어오는안해에게어 떼를가셧느냐하고 이여지가첫 기가 어둘지안흐니 자로죄 를수업는 불목이애요 다름하자 면 의심하거니 어니애요 이외 로운 어뗏(異域)에 와서당신이 나의뒤를의심한다면 나는어떼 살수잇겟서요』

이러케 되잡아가지고 토라지 도라누러는 나를변선생 [illegible] 붓잡으며

『아니야 아니야 글쎄 아니란 빗게 그럴리가잇나 모든것이사 랑하기때문이 아니요 당신이집 에업서서 화가치밀도록 항상넘 정을 늣기는것도 당신을사랑하 기때문이요 만일 당신의말과가 터 당신을 의심한다고할지라도 결국은 당신을 사랑하는까닭이 아니겟소 그러치안타면이야 당 신이 늣게들어오거나 내가 청이 안는다거나 그런치안타면이야 이며 의심이낫것은 무엇이요 당 신도 그러케지마는 내아들로당 신이외에 무엇이잇소 가족이며 친구며에―어모든것을한데롱 처주고 빗군당신을 엉허버린다 면 나는무엇이되겟서요 그야말

天氣豫報	
比較	十三日午正 八、七
經過	十二日最低 一三、五
晴後曇雪模樣	

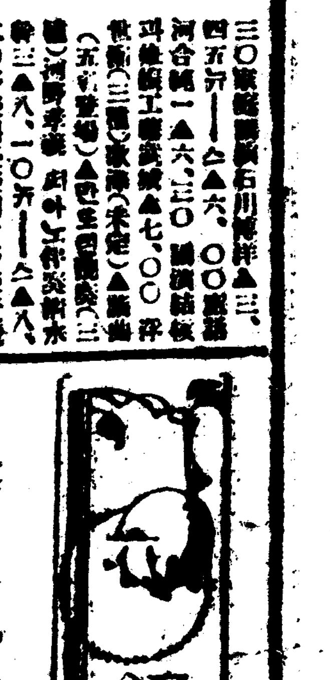

通俗衛生

내버려두면목숨에관계되는무서운痔疾이야기

全身의衰弱으로부터大事를이르키는痔出血 痔疾의手當은只今이第一肝要!

엇더한病이든지病이라는것은苦痛이잇는以上에는거기에苦痛이업는것은比較的업슬것입니다 그러나其中에도痔疾처럼괴로운病은적을것입니다 그러나其苦痛은激烈하고또持續的으로傷生을엇도록하는가혹한苦痛입니다 其激痛을견듸고퍽불안으며衛生의疲弊를招來하야起居失次不自由하며여서或人間의苦痛中의苦痛이니다 [illegible] 세界人類의六割을侵犯하엿다고하는만큼안이라이만한것으로世界의全人口를二十億으로보면十二億萬人이란놀랄만한多數가痔疾에苦惱하는셈이됩니다

이것을世間에서는흔히가벼운病으로알고잇스며 死을無意識히하는일도적지안습니다 가장危險性이만은症狀입니다 其中가장무서운것이고過去에잇서서는痔核는患者들이거의不治의것으로생각되엿든것이엿습니다 그러나痔漏는반듯이結核이라고 알고잇섯습니다

療法으로서는

살을찍어내는法、燒灼하는法、注射하는法結紮하는法等만은나 普通으로는切除하는法이第一만흔것입니다 被然은凝血을實寶 他의器械로痔核을지지는것이고 注射는痔核에藥品을注入하야收縮衰은脫落식히는것입니다 結紮法이란것은痔核을실가튼것으로단단히얼거매여自然히組織이變化하여脫落하는것을기다리는것입니다、이것은非常히괴로운것으로現在에잇서서는할하지 안습니다

裂痔와痔出血

裂痔는肛門部에龜裂이生하여排便時에激痛을感하는것으로痔疾中苦痛이激甚한部類입니다、龜裂로부터有時하야出血이되고 [illegible] 性炎症을이르켜肛門周圍炎痔瘻等의무서운重症이되여治療上가장困難하게되는念慮가잇습니다

痔出血은肛門內外의部分으로피가나는것으로激烈하여지면貧血을致來하고餘病을誘發하여死에까지이르는때도업지안습니다

脫肛及痔瘻

脫肛이란肛門括約筋이느슨하여直腸의末端이肛門外에脫出하야容易히還納키어려운것이痔核과共히痔疾中가장만은症狀입니다。脫出한直腸部는外部에外傷되고乾燥되여서부요며猛烈한苦痛을致하야起居步行의自由를失하여全然床中에呻吟하게되는것이니다。時히有時에痔核이附着하면化膿하야腫脹部가쇠카카血濃을흘니며무서운周圍炎其他의重病에씨지기쉽습니다、脫肛이重하게되면肛門이全然外部에露出하야괴되고痔瘻의悲慘에빠지게되는것임니다 [illegible]

이療法은痔疾中에서도가장困難한것으로彼醫師들의頭를苦케하는것임니다。痔瘻症은痔疾中의最難症으로肛門의外部에一乃至數個의구멍이생겨서이며濃液을分泌하야其激痛은참말바늘가티우고실을드는듯합니다。直腸壁으로부터肛門外部까지貫通한것을完全痔瘻라하고外部에구멍을뚤치안은것을不完全痔瘻라고하나니다、어느것이든지이治療는大團間으로打하야患部를切取하기에對한에手術의法을에依하야는全治하기어려운大他部分에痔孔을生하야終身

손쉽고安全한自宅療法

特히婦人이나手術을실혀하는사람의게推獎하는最良의藥物療法

痔疾은局所가局所이고手術에對한恐怖로부터患者의多數가醫師의게보이기를希望치안코自宅에서治療하거를願하지만이것에對하야古來로참만有効한藥이란極少합니다。大槪는一時의苦痛을輕減하는程度의것으로病源에作用하는良劑이라고할만한것은治癒할니다만은痔藥을調査하여보아도其成分은所謂一定한것으로全然無效를일니한것은업다고하로여도過言이아님니다、따라서效果도大同小異인것은當然한일로自宅治療의理想에맛는것이업다고하는것은이것을自宅에서治療하거를願하지만

小松痔藥의主成分이되여잇는一種의藥物은全然다른痔藥에업 는特効藥이고잇는것을지금까지 其의作用을가지고잇습니다。그러고여기에最近醫學上의가장有効한藥物을配伍하야痔疾의各症狀에가장必要한鎮痛消炎、止血、吸收、防腐等의偉力이充分히發揮되기에對하야激烈한苦痛을緩和하야爲先患者의第一要求를充分식혀蘇生의마음을가지게하는것은使用者의一齊히認識하는바임니다。그러하되本藥은軟膏와座藥과內服藥의三種으로더하여痔核、裂痔、痒痔、脫肛等의外部的症狀에는軟膏(小松痔藥)를貼附하고痔出血、內痔核、痔瘻(肛門內面)痔瘻에는座藥을쓰며或은軟膏와倂用한니다 座藥(小松痔疾座藥)은肛門도으로照의機能을良好케하는힘도잇는故로軟膏와倂用하야偉大한效果를보는것입니다。內服藥(小松痔疾丸)은便通을整히함과同時에有毒物을排下하고肛門部의刺戟을除外하기때문에이것도倂用하는데가장조흔것입니다。

小松痔藥은어느것이든지何等他人의손을빌必要업시自宅에서손쉽게治療할수잇기에理想的의藥으로서大評判을박는것임니다。

獨特한主藥……

新然한効果……

唯獨이사에잇서서拔群効果와代表的名聲을가지고잇는것은小松痔藥으로서現在全國어데한곳이라도痔疾藥은小松하면모르는사람은업습니다만은의어들을모르는사람은업습니다만 치者及되고當用되고잇는것은必然코기적에가깝고다른特色이엽서서는안될것이라고는누구든지생각하는바입니다、本藥이효으로 (?)

痔疾患者의福音

이라고每한痔症의研究와自宅治療說明書小冊子를無代로進呈하겟다、只今곳―葉書로이新聞名(朝鮮日報)을記入하야王置合名會社로申込하십시요

小松痔藥은各種共히二十錢 五十錢 一圓 二圓으로全國藥種商과藥店에서販賣하오니어데서든지살수잇습니다 發賣元은王置合名會社(東京日本橋區通油町)입니다 [illegible] 東京七二番

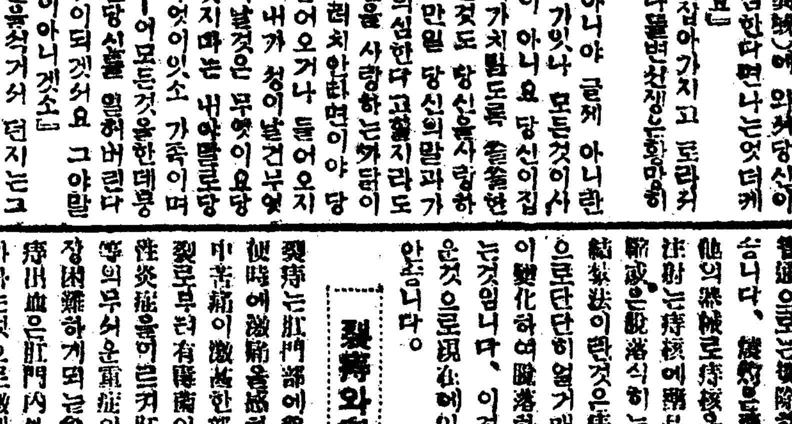

露領에잇는 高麗人의狀況(一)
移住歷史와生活內容
◇……朴春雨

이論文은倉卒이쓰는關係로精細한統計는 다하지 못하얏다 그럼으로여기에 記入되지안흔數字나 事情은 追後『某은露西亞巡廻記』로 미루고 于先따몃하는 事情에 對하야서만 말하기로 한다

또 題目에『朝鮮人』이라 하지안코『高麗人』이라 한것은 露領에 居住하는 朝鮮人이아니 高麗人은 아마『朝鮮』이라는말보다 高麗라는 말에 愛着이잇는지 언제든지『高麗』라自稱하며 露西亞사람들도『조선』은모르나『코레이』는아는故로『高麗』라고 한것이다

첫 말

高麗人이 露西亞에移住하기를비롯한지는 지금으로부터六十六年前 即一千八百五十三年으로부터 오늘날까지所謂『江東六十年』동안에 나날이 繼續하야 건너가서이제는 그數가 二十萬이라는 多數에 達한다

『江東六十年』동안에 처음五十年間은露西亞帝政時代라朝鮮人은 民族差別로적지안흔壓迫도엽지아햇스나 最近十年동안에는何等의民族的差別이업시 露西亞에 歸化한사람들은勞農露西亞의公民權이잇서 朝鮮人으로서 代議士를議會에보내기까지한다

그들은 天然의寶庫인시베리아의原野를開拓하면서 엇던사람은亡命客으로서 思鄕의눈물로옷깃을적시면서또엇던사람은그날그날의生活安定을爲하야힘쓰는사람도잇다 그들의祖先이 故國을등지고 男負女戴로살길을차저서 江東으로건너가든녯날에流離하든눈물겨운 歷史를 들처보자……

沿海州로

朝鮮과露領우수리의交通은벌서數世紀前부터잇섯든듯하나 史記上에는아모記錄이업고 다만우수리의最尖端두라스노에 세로(豆屯)地方이朝鮮의領土이엇다는事實이 그地方에서發見된高麗陵碑文에 明記되어잇스며 近世에니르러豆滿江下流의朝鮮人들이 그地方에고기잡으러來往한것만은事實이다

그러나朝鮮人이 豆滿江을건너서露領으로移住하기는 一千八百五十三年에 咸鏡道의第一次라는義夫가 우수리地方에가서 農事를지은것이朝鮮人의 露領移住에압잡이라하겟다

그後五年이지내 一千八百五十八年에 北京에서露西亞와中國이所謂北京條約이라는것을締結하야 中國으로부터우수리以東의地方까지 領有하고一千八百六十年에 다시南部우수리까지合併하게되니 朝鮮과露西亞의國境은서로相接하게되엇다 當時露西亞政府는 朝鮮人에對하야 懷柔的方針으로一千八百六十三年에 朝鮮人十三戶를포시엣트沿岸에 移住한것이集團的移民의先驅가되엇다 더욱이露西亞政府는 沿海州의開墾策으로 住民의必要를痛感한배임으로 極東總督고루사고푸는朝鮮人으로서 露西亞領土內에永住코저하는사람에게 對하야서는 最初臨時費로부터 얼마간의必要한糧食외지 給與하야서優遇한外닭에 八年이지내一千八百六十五年에는 데이지헤에六十戶의移住者가왓스며 그이듬해에는 百戶나增加하얏다그리하야 거기사는사람들二十五名이 朝鮮人의露領移民에將來가有望하다는協議를하야 一千八百六十七年에 咸鏡道鏡城邑에서 露領移住의希望者八十家戶를募集하야가든中路에 韓國官吏의妨害로 各其離散하고말앗스나 그中에몃家族은 江을건너 노우오기에후수고의地方에 移住하얏다 一千八百六十九年과七十年의凶年에咸鏡道住民들은 살길이업슴으로 多數한사람들이 우수리 니콜스크 라즈도리노에 베냐산 시고도와地方에 移住하얏스며 一千八百七十二年에는 쎄라바시地方에도 二十家戶나 朝鮮집이 잇섯다

끈다처總督은 人口가稀薄한西伯利亞拓殖에 朝鮮人을移民政策을 發布하야 朝鮮人의歸化를許하고 露西亞사람과가리每戶에十五町步의土地를與하고 또各地에學校를 設立하야敎育을 獎勵시키며 歸化한朝鮮人子弟에게는 入學을許可시켯다

시비리는 土地가 肥沃하고 또 朝鮮人保護政策이實施되어잇슴으로 韓國政府는朝鮮人의 國外移住를嚴禁하며非常히 嚴密하게 取締하야防止코저하얏스나 江東으로 건너가는사람이 뒤를니어서 우수리와 니콜쓰크地方에는到處에朝鮮人部落이 생기며 뒤를니어오는者는 年年히 그數가만케되엇다

아 아쌔노부氏는當時 朝鮮人移住狀態에就하야『朝鮮人極東露領移住의原因에 對하야』라는冊子에

『移住朝鮮人에 對하야 露西亞는그領土內에이를收容함을拒絶치안흘뿐만아니라糧食으로부터牧畜과現金供給外지모든需要品은 供給한外닭에江東이살기좃타는消息의當然한結果로 朝鮮人은隊를지어서極東露領으로 殺到하야朝鮮政府에서任意로本國을脫出하는者는 死刑에處한에도不拘하고이를防止치못하얏다

特히朝鮮人의國境脫出을 防止키爲하야 國境에配置된朝鮮哨兵隊까지도 이自然的移住民을阻止하지못하얏다

이러케自國步哨兵에게無慈한迫害를바든朝鮮人이 祖國의國境갓차히와서 悲慘한最後를마친死屍는豆滿江의朝鮮沿岸에散在하얏다 그러나이慘事도失權과飢餓外닭에絶望한朝鮮人의移住를 抑止하지못하얏다』一千八百九十三年에는 니콜쓰크市와秋豐近處에中國馬賊이跋扈한外닭에 이것을避難하기爲하야우수리의地方의朝鮮人은우수리洲를떠나서安全地帶를求하야 北쪽으로가서부지나아를中心으로쓰쌔스게 수이야기노 시마고후가구런ㅅ等地에도가고一部分은하바롭쓰크地方으로가서 오늘날高麗村의基礎를지은것이다

一千九百年에 北淸事變과一千九百五年日露戰爭에 從軍하야間島 琿春 咸鏡道豆滿江沿岸地方의朝鮮人은 露軍의非합과함께가려 沿海州로가서一千九百六七年頃에는 우수리地方에 朝鮮人이歸化한者가一萬三千九百七十一人이오 未歸化者가 二萬五千八百十八人에達하얏스며 其他地方에서 歸化한者가七百二十四人이오 未歸化者가 五千八百十五人이나되엇다 이것은參事官가지러노후가實地調査한것이오 이外에統計에 멋지안흔것이三萬이나되니 그때의總數는 발서五萬名이넘어섯다

더욱이 日韓合併後에 亡命者가激增하야 그統計의數字를定할수업슬만치 增加하엿나니亡命客들은 海參威와니콜쓰크로 集中되엇다

一千九百十五年부터 阿片栽培가旺盛하야 니콜쓰크 쓰바스게의各地에 젹은部落이생기며 阿片買賣와行商을 願皆으로한飮食店 旅館가든것이開業하게되엇다

그러다가 一千九百十七年三一運動前後에 多數히移住하게되엇다

平壤電燈과水道 料金減下問題
電燈一燈에五錢減下? 松井府尹遞信局과協議

平壤電燈、水道料金値下問題는 府當局에서도만흔考慮를하여오든바數日前豫算會議席上에 各課長을召集하고嚴正한調査와 討議를한結果大體로値下하자는 成案을엇게되엇슴으로松井府尹은遞信局의內諾을得하기爲하야 十一日午後二時二十分發列車로 上京하엿는데其內容에對하여서는絶對秘密에附함으로詳細한것은아직判明되지안햇스나聞한바에依하면電燈、一燈에若干錢가령은値下할터이며水道도이比例에依하야値下될模樣이라더라(平壤)

極貧者에게 同情米配給
黃州에서

黃州邑內에잇는朝鮮禁酒運動團基督女子靑年會同業東亞及中外外本報黃州支局主催로黃州面內에잇는九十餘戶의極貧者에게平時보담도더욱이舊正初를當하야한술의밥이라도먹드시지어먹이고자一般人士에게同情米를募集하야本月九日午前十一時에黃州面事務所內에서極貧者九十餘戶에對하야各各白米二升과小米三升과黃肉一斤式을난아주엇는데極貧者들은勿論이며主催者側으로는一般同情米를준이에게感謝함을마지아니하며黃州에서이와가티큰同情은처음이엇다더라(黃州)

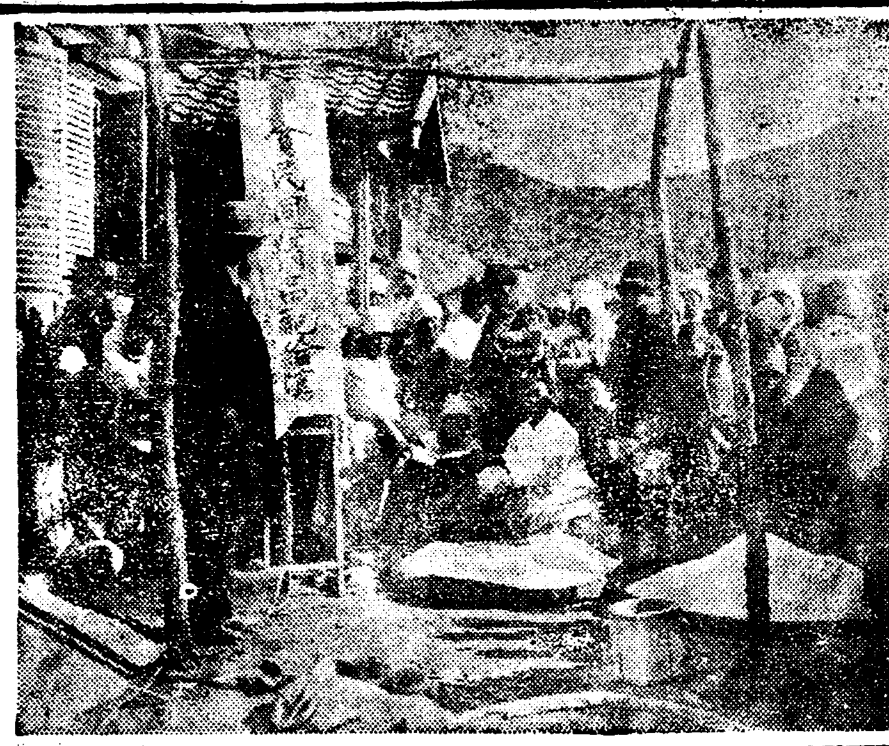
◇…黃州에서同情米配給光景

清津新幹支會 第三回幹事會

咸北淸津新幹支會에서는지난二月七日午後四時에當地全昌爛氏家에서支會長司會下에緊急幹事會를開하고左와如한事項을決議하고七時四十分頃에無事히閉會하엿다더라(淸津)

◇決議

一、新聞記事에對하여報告의件
一、女實紛糾調査報告의件
一、新幹會本部創立二週年紀念의件
一、飢民狀況調査의件
一、元山勞動聯盟의件(禁止)
一、쏘地家屋賃貸借狀況의件(禁止)

新幹井邑支會 臨時大會

新幹會井邑支會에서는지난七日午後一時부터井邑勞働組合會館에서正私服警官의警戒裡에副會長林栽淳氏의司會下에第四回臨時大會를開催하고臨時執行部로議長林栽淳書記趙紀俊兩氏가被選되어諸般事項을討議하고本部大會에派遣할代議員外지選定한後同五時에無事히閉會하얏다는데改選된任員及討議事項은如左하다더라(井邑)

◇討議事項

一、任員改選의件 一、本部大會代議員選擧의件 一、大會建議案作成의件 一、會員整理及增募의件

◇任員＝會長林栽淳 副會長宋珠俊 庶務部趙紀俊 金鍾淳 財政部殷成天 郭吉俊 政治文化部崔成龍 丁琢 調査研究部羅孝燮 朴幸奎 組織部鄭懋鎬 柴熏鎬 宣傳部趙鏞晉 李寶京 幹事殷履夏外十二名

◇代議員＝林栽淳 羅孝燮 趙紀俊 候補宋珠格 殷成天

◇建議案作成委員＝林栽淳 羅孝燮 崔成龍

中江鎭晚興洞 禁酒會發起
十八區에進行

平北慈城郡閭延面晚興洞有志諸氏의發起로오래前부터準備하야오든禁酒會는昨年十一月부터總會長戶川佐間吉副會長宋鍾浩外十八人의支會長과九十人의司察로組織되어十八區域內에禁酒가圓滿히進行한다더라(中江)

貧民救濟 歌劇大會盛況
局子街에서

北間島局子街에잇는예수敎懿法靑年會及女子靑年會主催와本報局子街分局外各社會團體後援下에四、五兩日間當地公會堂에서貧民救濟歌劇大會를開催한다함은旣報한바어니와豫定대로去四五、六連三日間下午七時부터開演한바定刻前부터聚集한群衆은數千餘名에達하야場內에는立錐의餘地가업시大盛況을일우엇스며興行한劇題와同情人士氏名은左와如하다더라(局子街)

◇劇題 第一日 枯木의花 第二日 아리랑 第三日 不合理한家庭

◇同情金芳名 金七圓 救世病院、金五圓 習昌會社、金融部、閔泓根、婦人敎會、金三圓東南商店、金二圓協信昌、東亞商店、松月樓、美潤喆、李永祥、李相鎬、趙根全、劉咨九、秦中源、陳敎業、無名氏、金一圓五十錢崔信堂藥房、金一圓柳基淵、太昌根、鮮一寫眞館、李春深、李成均、崔廣、金光甫、尾芝、朴正學、韓俊玉、開城洋靴店、李南極、金錫九、裵昌熙、孫定龍、崔齊楨、全基鴻、間島日報支局、金永學、姜濟軒、崔壽永、福光俱樂部、全廷燮、七原、崇信學友會、鄭善喜、孟昭武、羅貞鎭、李錫淳、李虎俊、朱熙瀬、金學元、池聖天、吉田九雄、金亨奭、鄭錫玉、韓炳國、牧野五郎、崔學洙、姜仁善、姜聖天、崔允周、信韓商店、上野三郞、文泰現、富山洋服店、星五洋服店、文化木工場、天泰號、鄭學鉉、崔璽河、安基燁、大同商會、洪昌玉、合成號、東洋書院、昌興商店、金東熙、具福商會、李恩斗、李秉洙、尹禹鉉、金碩斗、崔東俊、李成瑞、海星號、李珠龍、金五十錢李茹、吉東商店、李允楨、金秉楨、羅一、文昌彬、金云吉、黃永淑、朴貞錫、吳善默、蔡和商店、牛島寫眞館、金昌柱、金亨伯、李文白、石蘇商店、永吉商店、姜觀賢、王今鵬、崔重彦、朴基鍊、孫弘基、蔡泰福、李世振、裵成昌、松江商店、有信商店、朱仕龍、鄭國京、洪德彦、蔡炳碩、崔成洙、金三十錢金哲浚、金二十錢金益奮、許士賢、金二圓七十五錢恩中收入、金五圓五十七錢엡윗少年會、金十圓普通學校職員一同

計金 一百五十六圓〇二十錢

◇扶餘各面 職員移動◇

忠南扶餘郡扶餘面長李錫圭氏가辭任한結果로鴻岩面長으로잇든金相培氏가그後任이되어扶餘面長에被任되고扶餘郡古蹟保存會에活動中인白南彰氏가鴻岩面長에被任되엇스며恩山面長金基鼎氏가辭任한後九龍面書記로在勤中이든金日煥氏가被任되어全部二月九日附로辭令이나왓다더라(扶餘)

安義西上間自動車線路
許可願에紛競
西上西下兩面有志 道와郡에陳情嘆願 他地人에交附防止

慶南咸陽郡安義面에서西上間의等外道路는去年秋期부터工事에着手하야道路開通은지금으로부터約一個年後가아니면開通할수업다는데벌서自働車線路許可는西五處에서申請한바그中西上西下兩面有志는株式으로會社를組織하야道當局에許可願을提出하고一方으로는面民有力者二百餘名의連署로道에陳情書를提出하고咸陽郡守金義容氏에게歎願을하얏는데이리兩面民은所有田畓과努力을犧牲하고라도有利한自動車許可를다른地方사람에게交附되지안토록반드시抗議를하리라더라(咸陽)

新昌主日校 兒童音樂會
大盛況裡終了

咸南新昌勘年主日學校主催로去二月十日陰正月元日을機會삼어兒童音樂會를基督敎會館內에開催하엿다는데金周鉉氏의司會를비롯하야音樂會는順序에따라進行하엿스며種目中에서도一般聽衆의人氣와讚歎을集中식힌것은康昌玉君의童話、幼稚園生의形容遊戲、主日學校兒童의童話劇『불상한동무』等이엇다하며同日午後四時金周鉉氏의閉會宣言으로和氣靄靄裡에散會하엿다더라(新昌)

高敞基督敎會 崔助事送別會

高敞邑內里耶穌敎會에서는助事崔俊燮氏가長城耶穌敎會로轉勤되엇슴으로三年동안의功勞를잇지안키爲하야男女信徒들은지난十日밤에同敎會堂에서送別會를開催하고沈駿燮氏로부터懇曲한送別辭를비롯하야崔仁順孃의獨唱이며자미잇는童話와金玉成君의童話가잇난後茶菓로써閉會하니때는十一時러라(高敞)

宜川身彌島 夜學會盛況

宜川郡西面身彌島東灘洞에는伊來如何한機關이라도組織됨이업서其地方을發展식힐만한事業이업더니此를遺憾으로녀이든當地有志議孝坤、李化孝坤、李基坤諸氏와京玉諸氏가去甲子年부터新明少年會를組織하고活動하든中第一步로無産兒童의文盲退治에着手하야本洞과吉羅洞兩處에各其夜學을設立하고兒童三十餘名을募集하야熱心敎授함에隣近의稱頌이籍籍하다더라(宜川)

漢川自由勞組 臨時總會

平原郡漢川自由勞働組合에서는지난十一日午後八時에同會館에서臨時總會를開催하엿는데金昌涉君의開會辭를비롯하야朴根善君의熱烈한祝辭가잇섯고常務部의經過報告와會計報告가잇난자全昌涉君이元山勞聯盟罷에對한眞相을詳細히報告한後左記事項을討議하고同十時에無事히閉會하엿다더라(漢川)

◇討議事項

一、團結에關한件
一、自體敎養에關한件
一、會勢擴張에關한件
一、班組織에關한件
一、元山勞聯에檄文發送의件
一、幸運抽籤에關한件(否決)
一、其他

安城毒感流行
二百生徒欠席
一郡을風靡하는毒感 每戶에二三人식呻吟
一般은豫防에注意하라

近者에連日不順한天候로因하야京畿道安城地方一帶에는流行性感冒가大猖獗하야家家戶戶에患者二三人式업는집이업스며또는이로因하야各學校生徒가太半이나登校치못하는터인데邑內面에잇는安城公立普通學校에는約一週日을繼續하야缺席兒童이每日一百六七十名에達함으로同校當局에서는크게憂慮하야一般生徒에게藥品外지分配해주엇다는데日氣가갈스록不順하여짐을따라前記毒感이더욱더욱猖獗하여짐으로一般은無限한不安中에싸이어잇는터인데이에對하야當地安城醫院長南澤熙氏는알에와가티말한더라

近日猖獗하는流行性感冒를豫防하는데는첫재로寒冷한空氣를直接感觸치아니하여야겟고室內에도溫度를調節하야恒常攝氏十七八度가량이되도록하는것이조켓스며患者에이서서는日光을잘맛는房에서安定할것이요기침이甚한이는溫濕布를자조하는것이조켓습니다 엇재든이病에걸리거든即時治療를바더야하지만일躊躇하면肺炎 肋膜炎 耳下腺炎等의가진病이續發하야危險狀態에싸지기쉬움니다

朴連根氏特志＝現住中國鳳凰城高麗門에

朴連根氏는義州郡州內面多智洞出生으로지금으로부터十七年前에中國으로건너가서農業을하는사람이라는데지난一月一日에故鄕인前記州內面多智洞에와서當地私立智新學院의規模的으로設立된것을보고金二十圓을寄附하엿슴으로多智人士들은前記朴連根氏의特志에對하야感謝의意를表하더라(義州)

農民夜學維持로 埋鬼組織興行

慶南固城農民組合에서經營하는農民夜學會는一個星霜을지내어오나維持策이茫然함으로幹部諸氏는困難한中에도每月에얼마式내어經營하여오든바陰曆正初를利用하야埋鬼라도組織하야維持策을講究할가하야陰正月三日부터各處를巡廻할作定이라는데一般은同情하기를바란다더라(固城)

◇木浦에서 尹氏講演◇

木浦陽洞에잇는基督靑年會에서는平壤崇實大學校長尹山溫氏의來木을機會하야지난十一日下午八時부터市內陽洞禮拜堂에서前記基督靑年會主催로講演會를開催하엿는데前부터聚集하는聽衆은無慮千의大盛況裡에서宋鎭藻氏의司會로朝鮮靑年의切迫한時機라는演題를걸고尹山溫氏가登壇하야長時間의熱烈한雄辯을揮하야一般聽衆의拍手喝采를밧고同日午後十一時頃에大盛況裡에無事閉會하엿다더라(木浦)

江華醫院에서
肺病者無料治療
肺結核硏究部를두고 一般患者를無料收容

江華郡吉祥面江華醫院에서는去一月十日부터當院에따로히肺結核硏究部를新設하고一般患者를無料로收容하야治療를開始하얏다는바院長李重瀛氏는오랜전부터肺結核硏究에沒頭하던中今般斷然히巨大한物質의犧牲을도라보지안코前記가튼壯擧를始作하게되엇다는데方今도患者가相當히잇다하며누구든지肺病으로呻吟하는이는조흔기회라하야一般은氏의壯擧에稱頌이籍籍하다더라(江華)

槐亭里에다 停留所設置

釜山下端間에는釜山西部自働車會社에서벌서부터定期로交通의便을圖하고잇는데그中間인槐亭里에는普通學校面役所等이잇는데도不拘하고지금外지自動車停留所가업서만흔不便을늣겨오든바그곳李允榮氏의極力周旋으로同會社에서二月十一日에停留所를設置하엿는데一般乘客에게便利가만켓다하며料金은다음과갓다더라(沙下)

釜山——槐亭 二十五錢
槐亭——下端 二十錢

靑盟新昌支部 第一回臨總

新昌의唯一한集會場所인靑盟新昌支部會館을地方有志의贊助로修理한다함은旣報한바어니와修理도無僞終了되엇고北靑靑年同盟中央大會도不遠間開催되겟슴으로北靑靑盟新昌支部에서는지난十日陰曆初一日正午부터同支部執行委員長朱昌琓氏司會로同支部會館內에서第一回臨時大會를開催하엿다는데一方으로는聚集한盟員과傍聽客은同支部創立以來처음보는盛況이엇다는바記錄的大會集이라하며同支部各部責任者의報告와朗讀이잇슨後討議를마치고同下午三時에散會하엿다는데重要討議案과北靑大會에上程할議案은如左하다더라(新昌)

◇討議案

一、自體敎養
一、大衆敎養
一、各團體調査一覽表作成
一、各部門未組織團體促成
一、元山罷業迅速解決策
一、北靑大會議案作成

延吉交涉委員 張書幹氏赴任

延吉領事公署가廢止되고延吉交涉署가設置되엇는데그新任으로元長春縣知事이든張書幹氏가延吉和汪四縣交涉署委員으로去八日午後五時車로多數官民歡迎裡에赴任하엿는바同氏는交涉員外延吉稅關監督、商埠總辦、天寶鉛鑛督辦을兼任하엿다더라(局子街)

平北秋豐芽 共販代金使途
道廳發表

昨年平北秋豐芽共同販賣代金使途를道廳의發表에依하면左記와如하다더라(義州)

種繭購入	二四、六二九圓
還貸償還	一二、四四五
耕牛資金	五、一九七
雜部金	七、〇四〇
貸付金	二、六七一
貯金	一、〇〇四
其他	七、七九〇

蔚山公普校 模範生表彰

지난十一日蔚山公立普通學校에서는午前十時紀元節式을마친後道知事로부터學術優良品行端正한模範生徒表彰이잇섯다는데表彰을바든生徒는알에와갓다더라(蔚山)

◇第六學年

蔚山面玉里朴貞守十八歲
大峴面也音里沈鋼律十六歲
蔚山面新亭里趙甲貞女十六歲

◇代議員選出

◇北靑大會議案

一、日鮮人差別撤廢運動許可制에關한件
一、月例會에關한件
一、期米强制買責에關한件
一、道聯盟組織促成에關한件
一、全北靑푸로藝術同盟組織에關한件

華川原川里에 無産兒童夜學

江原道華川郡下南面原川里에잇는華光靑年會에서는無産兒童의敎養을目的하고同會館內에서夜學會를開催하엿다는바受講學生이三十餘名이라는바講師는申正淳氏外幹部諸氏가無報酬로熱心敎授한다하며一般人士도稱頌不已한다더라(華川)

穩靑石水支部 第四回委員會

穩城靑年同盟石水支部에서는去八日下午一時振興書塾講堂內에서委員長崔秉玉君의司會로第四回執行委員會를開催하고議案을討議한後同三時에閉會하얏다더라(穩城)

◇討議事項＝一、義務金徵收의件 二、豫算編成의件 三、會館建築準備의件 四、班確立의件

◇班委員氏名＝北甑山班長崔昌緖 南甑山班長崔昌運 下三浦班長任昌德 上三浦班長崔內玉 幹事姜日善

新幹金泉支會 定期大會召集

新幹會金泉支會에서는去十二月中에開催하려든第二回定期大會를不得已한事情에依하야開催하지못하고來十六日午後一時(舊正月初八日)定刻에金泉靑年同盟會館에서開催한다는바會員諸氏는無漏出席하기를바란다더라(金泉)

昨年末現在 馬山府의人口
前年에比하야 五百人이增加

昨年十二月三十日의現在로馬山府의人口統計를보면알에와갓다더라(馬山)

△朝鮮人＝(戶數)三千八百五十八戶、(人口)男＝八千九百四十六人、女＝九千三百五十四人、合計一萬八千三百人、
△日本人＝(戶數)一千二百五十三戶、(人口)男＝二千六百九十八人、女＝二千六百四十九人、合計五千三百三十九人
△中國人＝(戶數)二十三戶、(人口)男＝七十九人、女＝十人、合計八十九人
△其他外國人＝(戶數)三戶(人口)男＝三人、女＝三人、合計六人
◇總計五千一百三十七戶、五千四百十三世帶、男＝一萬一千七百十八人、女＝一萬二千十六人、男女合計二萬三千七百三十四人

이라는데다시이것을昭和二年末의統計에比하면百三十三戶百九十九世帶의戶數와男五十一人과女四百四十人의合計四百九十一人이나되는人口가增加하엿다더라(馬山)

大邱少年同盟 十九回委員會

大邱少年同盟에서는來十七日下午八時에本同盟及七支部의第十九回委員會를本同盟第二分盟館에서開催한다는데討議事項은左와如하더라(大邱)

一、大會開催에關한件
一、大會當日準備의件

利原小年同盟 浦項支部定總

朝鮮少年總聯盟利原少年同盟浦項支部에서는第一回定期大會를去三日午後三時부터浦項靑年會館內에서開催하고左記事項을討議하얏다더라(利原)

◇討議

一、各部報告
一、本部大會建議案作成의件 同作成委員辛龍奎
一、幹部改選 執行委員長辛龍奎 常務執行委員辛宗楠 辛東奎 辛承五 辛奎善 辛宗南 辛宗鐸 辛錫赫 辛承任

信聖校音樂會 十五日저녁

宣川邑內信聖學校에서는今番平北都査經會時를利用하야一般에게音樂을宣傳하기爲하야來十五日下午八時에當地南敎會內에서音樂大會를開催한다는데順序는十五六種이라하며누구에게든지無料로入場식히게되엇다더라(宣川)

金泉의矯風會 四日定期大會

慶北金泉城內町矯風會에서는지난二月十二日午後二時부터該會館에서五十餘名의多數會員이列席하야南璟守氏의開會辭로第四回定期大會를開催하고臨時執行部로議長金昌奎氏書記林昌培氏가被選되어經過報告와會務報告가잇슨後會館問題와規則改正을하고左記와如히新任員과町總代表를選擧한後同午後三時五十分에無事히閉會하엿다더라(金泉)

新任員＝會長金文端 副會長金泰吉 任員林昌培 金昌奎 南璟守 洪淳俊 全東成 金進汝 全三峯 朴喜鎰 趙鏞壽 李宰稙 金昌培 林京祚 李宇相 權祚集 朱文實 城內町總代表 朱文實 南斗鉉

新昌夜學生 先生慰勞宴

咸南新昌靑盟支部第一區班夜學生으로組織된學友會主催와同夜學生父兄의後援으로지난十日下午七時에新昌先生의慰勞宴을盛大히擧行하엿다는데同會會長金菊淳鎭의開會辭를비롯하야賞品贈呈과感謝辭가잇고父兄側의祝辭가잇섯고終夜興味津津히놀다가同十時半頃에閉會하엿다더라(新昌)

金昌洙氏美擧 北間島

局子街新市協信昌主人金昌洙氏(四八)는局子街幼稚園園長으로選된後精神과多物質을아울러大旱實歎이有함으로同氏에對한賞成이漸高하여오든바時하今年間島凶荒으로因하야饑死에瀕한市內四十五戶同胞에게舊正을期하야去八日에每戶에白米一斗와豚肉二斤식을分配하아주엇슴으로一般은氏의厚意를感謝不已한다더라(局子街)

博川農會 地主懇談會 十四日開催

平北博川郡農會에서는新春地主懇談會를十四日正午에當地公普講堂에서開催하리라는바懇談事項은如左하다더라(博川)

一、小作慣行改善에關한件
二、自家採種當設定에關한件
三、改良犁利用에關한件
四、自給肥料改良增殖에關한件
五、畜産獎勵에關한件
六、叺俵製에關한件

●天道敎講道會＝定州郡天道敎會에서는二月十一日下午一時에同敎堂에敎徒五百餘人에會集하야金鼎燮氏司會로講道式을開하고金公善氏의講辭와白熏彬氏講辭와洪鍾燦金浚相兩氏의祝辭와各地로부터온祝文朗讀이잇슨後同下午四時에閉會하엿다더라

地方閑話

義城

酒組新設＝義城郡丹密面은아즉酒造組合이設置되지아니하엿섯든바柳泰植氏外數名의發起로同面任仙洞에位置를定하고今月로設立하라고方今申請中이라고

◇安溪酒組有望＝義城郡安溪市에는再昨年秋에鮮日人數十名의合資로酒造組合이創立되엇섯는데昨年秋에數百圓을들여서酒造工場及事務室을建築하고營業을進行하는바現今도月純益이數百圓이라하며將來에도매우有望하리라고

◇돈배내기가돈내기＝比安桃李院方面에서는(세존내기)(丹鐵내기)가娛樂비스름하게盛行한다는데그內容을알고보면丹鐵一個「세존」一個에돈이幾十錢幾圓式이왓다갓다하는참賭博이라고

◇外食物露店日增＝義城郡安溪市場에는떡店과죽店豆腐店국밥店等露店이日增하야例年에比하면十餘箱나增加되어서아주떡죽店골목떡店골목이란新市街의別稱이되얏다하며現今此種類의露店을合計한數는六十餘店이나된다고하며一日販賣高가七八圓乃至十餘圓이라는바此奇現狀도亦是災年의所産이라고

義州

精神차린義州面長＝面事務所에서는宿直室에잇든麻雀을내버렷다는데理由는書記가事務보다가麻雀에精神이빠저서時間만되면거더치우고麻雀을하자는議論이잇서서그러한이라고하는바精神을차린監督者의處斷을一般은極口賞讚한다고

明川

◇內容證明激增＝債權債務請算期인陰曆歲末에最後通牒을하는內容證明件數는얼마나되는가를調査하야보니一月一日부터二月八日外지의件數는實로七十六件이라고

◇嬰兒의屍體＝明川下加面多律에사는父崔秉植의妻尹學實(三九)이라는女子는去三日自己집天井木에다목을달고죽엇슴으로이急報를接한花臺警察官駐在所에서朴巡査와崔承河氏를帶同하고現場에달려가屍體를檢按하야보죽自殺이確實한데그의젓헤는幼兒의屍體가나란히잇고自殺의原因이라야마고그의原因은자식의죽음을애처러워하다가또다시生의藥을求한고自殺의길을밟은듯하다고

◇靑盟員을毆打押送＝明川靑盟員中下加面藍峯伯君은去六日花臺警察官駐在所警官의손을거쳐明川本署로護送되엇다는데아즉事實의內容은잘알수업스나暴行、私的拘引狀으로右署로押送되엇다는데아마××共産黨事件關係者이나아닌가疑心된다고

◇花臺에大降雪＝去六日明川花臺地方에는몃百年以來稀有한大降雪이잇서一日間은모다交通이杜絶되어甚至於學校門前에는學生의影子外지도업섯다는데午車交通은一週日後이나되리라하나自動車交通은언제나될는지알수가업다고

金堤

大雪로交通杜絶＝全北金堤에는지난八日午前九時頃부터나리기始作한눈이午後四時外지不過六、七時間에一尺假量이나쌋히게되엇는데바람外지將하야交通이杜絶되어한참동안은混沌天地가되엇섯다는데그대로繼續되어一般은念慮한다고

◇賭博團、强盜團橫行＝舊曆年末을機會로各處에賭博團、强盜團、竊盜團等이날로增加된다는데이로말미암아官憲들의苦悶은勿論이요一般의人心外지도적으나洶洶한데또가凶年의影響인듯하다고

地方評壇

安東

前郡守의大英斷으로들여만들어논 安東公園은新郡守到任된後空園이되어前功이可惜케되엇다

◇

公園이란淫蕩한遊興場임으로그머로山버녀둔다는것이當局者의말이다 이것는니르되知其一이오未知其二라할것

◇

이런沒常識한當局者거두고公園을公然으로 만드는것이安東住民의關心을[illegible]

浦項

基督敎會에서는지난十日에長老選擧會가開催되어자候補者中에某는暗暗裡에서가진手段으로選擧運動에猛烈하엿스나當日勢를보아서그만落選되엇는데其擁護派에서는最後決死的으로單兵接戰을일으켜禮拜堂안에殺氣는매우險惡하야修羅場으로化하엿더라고?

◇

諸君아!所謂宗敎界에投身한君等의身分으로서大醜態는무슨非禮卑陋의醜態인가?聖神의感化를좀더바더야그에비로소참敎徒다운敎徒가되며自然히長老牧師執事도될것이아닌가

◇

요지음安東에서는 도포상이떤生員들이나배워야하고 날뛰는데알고보니某某官이新任赴任할때文集거두기에 골몰한外닭으로그리하야당배때와씨름하는儒生들은文集갓다주기에餘念이 업스나그도 뭘것이다文集한권에權力家와交際할資格이免許되는것으로써이다

◇

아서라마러라 文集을거두는人도可憎하거니와 文集을갓다주지못하야狂奔하는儒生들이야

義州

精神차린義州面長 (see above)

新春歌劇大會

時日 昭和四年二月十五、十六、十七日
場所 江華[illegible]敎堂
主催 江華幼稚園、江華中央靑年會、江華新幹支會、女子靑年會、東亞支局
後援 朝鮮日報江華支局

全江華個人懸賞紙鳶大會

時日 陰正月七、八日
場所 江華府內上下市場
會費 二十錢
賞品 一等時計一座、二等高級洋傘一個、三等內衣一件
主催 朝鮮日報江華支局
後援 江華宣興商會

第一回全珍島懸賞歌鬪大會

日時 一九二九年二月十七日(陰正月八日)午前十時
場所 珍島邑內忠順館
參加金 金一圓(申込同時先納)
申請期間 一九二九年二月十六日(陰正月七日)外지
申請場所 朝鮮日報珍島支局
賞品及數 一等一人目覺時計一個 二等二人純毛洋襪二打 三等三人本報一個月分
主催 朝鮮日報珍島支局

新春映畫大會開幕

時日 陰正月五、六、七三日間
場所 大田座
每夜 福音券進呈
會費 大人……五十錢 小人……參十錢
主催 朝鮮日報大田支局

大安城建設策懸賞募集

◇論文行數 十四字一行으로五十行未滿
◇投稿期間 二月二十日外지
◇投稿場所 朝鮮日報安城支局
◇賞品 一等時計、二等鍮器火爐、三等衣次、等外本報無料券
朝鮮日報安城支局

第一回少年少女懸賞童話大會

◇日時 二月二十三日午後七時
◇場所 義城靑年會館
◇申請期日 二月二十日外지(要原稿提出)
◇參加資格 十八歲以下
◇賞品 메달及副賞品
◇主催 義城靑年同盟義城支部
◇後援 朝鮮、東亞日報義城分局

朝鮮興業會社 黃海道에大農塲經營

◇사람을모아토디매수에착수◇

小地主의 一大恐慌

조선의농업가도잘자본家의화하거니와 조선흥업주식회사(朝鮮興業株式會社)의농장지차사업은다시황해도를 중심으로 손을써치기에 여념이 업다한다 이제 다시그자세한내용을 긔록하여 보건대 그회사에서는 작년여름부터 이미 연본바잇서 그회사머리인오룡숭씨(中西)와도촌(島村)량인을해주에 거류케하는동시에 해주 시내북본뎡(海州市內北本町)에서측량(測量業)을하고잇는평권(平田)이현를설계대리인(設計代理人)으로하야황해도(黃海道)중에서 가장옥디(沃地)이요 평야(平野)를 가진곳마다 그회사의 농장을 설치코져 조선식산은행 해주지뎜(朝鮮殖産銀行海州支店)에만흔돈을거금하고비밀히 농디를 몰래매수하야 농장을설치하기에 이래 분망중이든바금춘남월경부터 해주군내의 석동면(席東面)과가좌면(茄佐面)의 향천디를안연모(安延某)의소개로 이미 매수착수(着手)케되엇다하며 이는 발서그곳의 대디주(大地主)중에는매매계약(賣買契約)을 체결한곳도잇는 것가타야 소디주 기타세민생활자(小地主其他細民生活者)에게는 압흐로 어떠한영향을주게될것인지 실로 주목할바이라더라(해주)

로 진남포 쳐련소에 조회하야보앗는바 벌서두시간전에 면보로드를 부쳣다고함으로 면보오기만또고대하고 잇섯스나 그날은 오지안코 잇튼날에야왓슴으로선천우편국장에게 교섭해 동련관으로 잘못보고 해동련관으로갓다가 지금까지 지태되엇다는사과증명서를주엇는데 던보는 지난오일오후 한시 삼십사분에 맛은것을 그엿흔날인 륙일오후한시반에야 배달하얏스며 수선인위하야는 시간 관계로사업에손해가적지안타더라(귀성)

龜城天摩面의 公普許可運動

도당국으로 진정원파견

평북귀성군텬마면(平北龜城郡天摩面)은 아즉까지아모교육기관이 업서일반면민은 항상걱정하야오든바 대정십사년도에 공립보통학교를설치하고 학교긔부금까지 모다모아노코 도당국에 허가원을 데출하얏던바 도에서는허가를 하지아니함으로 작년봄에도당국에다 진정을 하고군당국의 후원을밧어가며 만흔활동을 계속하야오든 것은 이미두차보도한바어니와 지난이월초순부터 텬마면 유지수백명의 진정서에 날인하야 가지고속히허가하야달라는진정서를도당국에데출하며 대표까지 도령에파견하기로되어 일간출발한다더라(귀성)

原因은아궁이불 損害는約二萬圓

현금단것만일천오백여원 平壤磚九里火災詳報

긔보=지난십일일 밤일한시 십오분즘에 평양부 박구리(平壤府磚九里)칠십구번디포목상(布木商) 황병국(黃炳國)의집에서 발화하야 나웃에잇는 포목상표관헌(表觀憲)의상뎜으로연화되어마침맹렬하게 부는서북 풍을따라불길이 각각맹렬하여 정든바이급보를 접한평양 서에서는 좌등(佐藤)서장이하야십여명의경관과 평양소방대원의 총출동으로 진화에노력한 결과동일한시오십 오분경에 진화하엿는데 그후 드른바에 의하면 전긔발화원인은 황병국포목상 아궁에서이러난듯 하다하며 손해는가우이약 사천원상품이약 일만원곡물(穀物)이 약이천원 가량을합하야 대략이만원에 달한다는바 현금표관헌에 상품보험 칠천원 황병국은 상품보험 오천원에 각각가입되어 잇다하며 표관헌 현금 상점시재안에 드러잇든 현금 일천오백원도 전부재가되어버렷다는데 평총(平塚) 소방수의 머리에약간한 상처가 잇고그외 별반사고는 업섯다더라(평양)

本報記事를보고 赤貧家에又同情

인천의두청년

지난팔일에인천(仁川) 룡강뎡 세심관이란 주뎜에잇는 김옥선(金玉仙)리숙자(李淑子)란두녀인이 일전에본보에 두차보도된 신화수리(新花水里)에사는북의암울며 참사하얏다는 긔사를보고서 인정에 쇠울리어 한달에멋원이 지나지못하는보수중에서 인천로동련맹 상무위원 씨게로 가지고와서 그참경을당한가족에게 나무한줌이라도 사지하로밤이라도 뜻뜻히 자게해달라는 부탁이잇서 동씨는즉시이를 던달하얏는데 일반시민은 칭찬이 자자하더라(인천)

依然紛糾中 淸津女靑事件

경찰간섭으로 對策講究不能

속보=청진녀청(淸津女靑)분규사건은 지난일요일에 인하야 닐어난 ... 은긔사회단톄에서도 주야로분주하여오고 근우지회(槿友支會)에서도 임시회를열고 너여서 집행위원회를열고 대책을강구하려 하엿스나 경찰당국의 금지로열지 못하엿다더라(청진)

長津警察의高壓

釋放歡迎萬歲者檢擧 취됴중에구타까지하고 환영회에는해산을명령 水電問題關係로

장진수뎐용디매수(長津水電用地買收) 사건에경찰의무리한간섭과 압박으로 디주대표정찬주(地主代表鄭贊周)씨가출판법위반(出版法違反)이라는죄명하에검속되어 검사국에 송치되엇다가 지난삽십일일에 불긔소방면되엇다함은 이미 보도된바어니와 정씨가 지난칠일에고향으로 돌아오게되는때 마츰하갈시장(下碣市場)에모히엿든디수한디주들은 반가움을 마지못하야길거리에서 환영만세를 불럿는데 디주회(地主會)의활동을질시하로 미워하든 하갈경찰서에서는 무수한 범죄나된듯이 디주회자위단원(地主會自衛團員)박영석 리평욱 김총훈 朴鼎錫、李定郁、金宗根씨를현장에서검거하야 하로밤동안 취됴하고 류치장에까지가두엇슬뿐아니라 고등계주임(高等係主任)은박정석(朴鼎錫)씨를구타까지하게되어 일반민중은 본래 불안하든중에더욱히 분개하엿스며 또는그날밤에하갈우리(下碣隅里)에서디주오십여명이 모히여 정씨(鄭氏)의 환영연회를열고 피차마음에 가득한 울분의 낫흐로 그러면서도 반가움의낫흐로 연회는열게되엇스나 경찰당국의 무리한해산명령으로 반갑다는말도 하지못하고 억울한 군불을먹으며돌아갓는바 이와가티 무모하게 그저꼼짝만나가는경찰당국의태도에 일반의 인심은극도로분개한다더라(장진)

平北碧潼郡에 自稱○○團出現

군자금을청구하다가 목뎍을못일우고도주 碧潼署犯人嚴探中

지난사일밤에 평북벽동군 가별면(平北碧潼郡加別面)에거주하는 농업리병렬(李炳烈)의 집에 자칭○○단원문래봉(文淶奉)이라는 사람이침입하야 군자금을 청구하엿스나 목뎍을 달하지못하고 어디로인지 종적을감추엇슴으로 방금벽동경찰서(碧潼署)에서는 범인을 엄탐중이라더라(의주)

電報延着으로 郵便所長謝過

하로연착되어

평북선천우편국장(平北宣川郵便局長)은 던보를 늦하로를지나배달하야주고 수신인에게 잘못되엇다는 사과증명서를 써주엇다는데 이제 내용을듯건대 귀성군텬마면합동(龜城郡天摩面)에잇는 백서학(白瑞鶴)씨가평남진남포쳐련소(鎭南浦)씨가평남진남포쳐련소

怪靑年潛入說로 華川署俄然活動

고등계와사법계협력하야 朴某外一名을搜索

강원도화천경찰서(江原道華川警察署)에서는 지난십일일이휴일(공휴일)임에도 불구하고 돌연히 긴장하여 오후일곱시경에 더붓든 눈을무릅쓰고 고등사법의 정사복경관십여명이 자던거로 간동면(看東面)방면에 급행하야 대활동을한다는데 화천경찰서 강경부보(華川警察署警部補)는사건의일체를 절대비밀에부치고 다만구정두봉경계라고말하나 모유력한방면으로탐문한바에의하면 삼사일전에 해외(海外)로부터 박모(朴某) 외한명의 수상한청년이잠입한 형적이잇다하야 모중대사명이나 띄고잠입치나 안헛나하야 대경실색하야 그와가티 대활동을하는것으로 추측된다더라(화천)

妾의本妻毒殺嫌疑

義州檢事局活動開始 본처가별안간죽엇는데 첩이죽인혐의가만허서

지난구일오후두시음력으로섯달그믐날——의주읍내(義州邑)에는의운중첩한독살혐의사건(疑雲重疊毒殺嫌疑事件)이 발생하얏다——의주읍내구성동(龜城洞)김원근(金源根)의 둘재 아들병국(炳國)(三?)의 안해백원건(白元健)(三?)이는 지난이일음력으로 섯달이십삼일저녁을 먹윽적부터 돌연히 고민하기를시작하야동구일에 무참히도 세상을써낫는데 원긔 백씨는열여섯살되든 해에열셋살박게 안된김병국과 결혼한녀자로서 두살된 아들을 나와 아홉살되 다섯살된딸둘을 남겨노코 죽엇는바 이제독살의 혐의라는것은 백씨와 동거하든 남편의첩 최긔풍(崔基豐)(二〇)이가저녁밥에 독약을 석거먹이지안헛느냐하는것과 또지난구일 죽그가죽은컨날에 첩되는 최긔풍이가 닭을잡아서 먹인일이잇는데 그닭에도독약을 넣치나안헛느냐하는 혐의가 농후할뿐아니라그컨에는 첩최귀풍이란 녀자는밥을지은일이 업섯는데 저녁을먹고고민하기시작하얏다는날 저녁은첩의지은것인즉독살의혐의가잇다는것인바이고발을바든 소관의주 경찰서(義州署)에서

妾崔氏拘引

별항보도한 독살혐의자 김병국(金炳國)의첩 최긔풍(崔基豐)은 검사국(檢事局)의명령이잇자 즉시의주경찰서에구인(拘引)되엇더라(의주)

논섬이랍에 행상(行商)을댕기 하고오후 두시에사법주임 부(司法主任)가립회하여도 범뇌원장머리지면신남(志田信男)씨의집도(執刀)로 권극배원면의사체(死體)를현장에서해부(解剖)하엿더라(의주)

莞島事件十一名의 第三回公判開廷

섯알일오전열한시에

긔보=완도사건에대한피고십삼인중송내호(宋乃浩)는사망하고 김홍긔(金洪基)는폐병으로보석출감되야 현재입원치료중이나 위독상태에 빠젓슴으로출뎡치 못한관계상 부득이공판을 분리하기로하고 그밧게남은 사람의 데삼일재공판은 역시광주디방법원목포지텽 대법정에서 지난예뎡과가티 지난이일오전십일시경부터 당임판사 신정씨의주심하에 석원도변 량배석판사와 홍검사의 립회로 개뎡되야피고중김남두(金南斗)의사실심문을 비롯하야 주채도 김병규 김동안 신준희(朱彩道金炳奎金東安申俊熙) 오인의사실심리를맛치고 오후오시경에 폐뎡 하엿는데오는십오일에게속개뎡하고 증인심문을하리라는바 당일에출뎡한변호사는 광주송화식(宋和植)씨와 목포리의면(李義?)씨 김명진(金?)씨더라(목포)

咸平의사긔사건

印章僞造하야 土地典執

함평군함평면진양리(咸平郡咸平面眞良里)사는리유술(李儒述)(三七)은작년 륙월중에 함평면진양리에사는김영옥(金永玉)의 도장을위조하야 밧(田)삼두락과논(畓)삼두락을 아빠원에 더당설정(抵當設定)하고 돈을바다가 써다는데 그후리차자 채권자는 동일하지 부다리유술은 도주하야 라재촉함으로 리유술은 도주하야 되어채권자는 인감위조한것이 발각하고 면사무소에서는 사화하기위하야 이빠원을 갑허주기로 하얏다더라(함평)

高敞郡에積雪尺餘

自働車不通交通杜絶 지난팔일부터나리는눈이 지금도계속하야나린다고

고창군(高敞郡)에는지난팔일부터거울바람이 더욱맹렬이 불며 눈이나리기 시작하야 차차 고창인눈이한자이상에 달한다는바 호남선사가리역(湖南線四街里驛)으로통행되는 자동차까지두절되엿다하며 지금도계속하여서 나린다더라

십시간을계속하야검행하엿슴에대하야누구나 그들의 비인간적행동에놀라지 아니할수 업스며 등히경찰이무력하고등한하엿다고사회여론이 비등한바 들은바에의하면 당디경찰관주재소 소원일동이 급보를듯고 쫏차가 연히 적극적행동을 가지지못 관련만아니라 소방대까지 가지지못 하엿스니 자지고쳐좌우하든 관계엿슴으로 경방모든권리를 자긔네 장중에가 안그곳에서 별츄인것만큼 그디기에그다시 어려운형세도 아니엿드다고 단시가들은 오래동으로활동을 하엿드라면 제지하 가솔통하엿슴 소진압을 식히엿다고 하나 서진압을식히려할께에 족는독살을 부리며죽기를 한사할뿐더러 엇든녀자가경관의말을 두세차례 발악을 하고대여드니 경관도엇지할수업시 경종을울리서 소방대를 소집하여 응원을어더서 케지하려하엿스나 그때에는 벌서 ...

迎日郡九萬 殺人後報

경관의실책을 일반이비난한다

긔보=경북영일군구만살해사건(慶北迎日郡九萬殺害事件)에대하야긔보하엿거니와 영일군으로보아서는이것이 근년처음 보는대참극 인만큼방방곡곡에로소를를분하고 이야기거리가되어비로섬인을 하엿다 하드라도 글방에김옴을 식혀못코 수십여명의일가친족이 번갈러 가면서 뛰여드러혹독한사형(私刑)을수 점되엿다하며지금도계속하여서 나린다더라

鍾路署刑事隊의 抱川活動遂水泡

아모단서가업시돌아왓다 公金五萬圓橫領事件續報

시내종로경찰서(鍾路署)사법계 형사대(刑事隊)는지난십일=구력정월 초일일=새벽에 자동차 한대를모라 경긔도 포천(抱川) 방면에가서 대활동을 개시하고 얼마컨에 모관뎡(某官廳)에서 공금(公金)오만원을횡령하야해외(海外)로표랑하든 리모(李某)가구려끄에 그고향 포천에돌아온흔적이 잇서그를 검거코저하든중이라함은 이미보도한바와 갓거니와 포천디방에서 대수색을한결과 필경 하지 못하고 해디방경찰서에(該地方署) 수배(手配)만하고재작십일일오후에수확(收穫)이업시돌아왓다더라

元山勞働會聯合 陣容縱橫記 (三)

規律整然한 救濟部事業

또구제부(救濟部)라함은련합회의 세포단톄인 각로동조합마다 그안에 잇는것아니 조합원으로 회측동방의 가향을 매즘에는 그경혼비용의 전부를 지출하여주는이외에 국수도 조합원이가서 놀려주고『우이』『나귀먹청』도 조합원이가서 해즘연더러 심지어 신랑신부가 뎀고자는이부자리가지 무미어 준다하며또장례할때에도 모든조합원들이 상도군이되어 상여를 메어다주고 북망산천에 뭇친뒤에도 년년세세 단오나 가위가튼 큰명절이올때마다 애씃나게 눈물을흘리가며 분초도하여주고 제사도지내어준다하며 또 병이나면약갑을 대어주고 누구에게 어더마지면 함께몰려가 설치하여주어 가튼로동자란의식이 실로 한배를갈르고나온 친형제보다 도더하게 서로서로도아주고 위로하여주며지낸다한다 이제 한가지실례를 들어소개하건대 작년삼월에 조합원우상준(禹尙俊)(三〇)씨가 부두에나가 일하다가 중상을입자 련합회의 교섭으로고주측인 국제통운에서 부상위자료도 돈 오백원을 바더내어서 그돈을가지고 다섯달동안을 입원치료케한뒤 스물세개의조합에서 각각오원과 또동분들이 십원또내고 이십원도 내어 도합삼백여원의 금액을 만들어주어서 당자는그돈을가지고 미천삼아 반찬가가를버린것이지금에는 한집안이넉넉히살러갈수잇게 되엇다고 한다 그러면 이모든구제비용은어되서나오는가하면 별것이 아니라 취업로동자가 조합에가입할때에 가입금으로 내어놋는삼십원돈을가지고 영원히 이러케를려하며 활용하고잇다한다

團結精神의 賃金分配法

각로동조합의 임금분배방법(賃金分配方法)은더욱참신한바잇스니 조합측에잇는 각도중(都中)에커는 오십명이고 팔십명이고한 도중사람전부가 부두 혹은어관가든곳에나가 일하게 될때에 각각자긔 능률에 매일칠십전도밧고일원오십전도밧어그삭전이고르지못하게켜각금버오려서는그도을 도중사무소에 비것 내것할것업시 전부내어노흔뒤 그날에병이 나서 일을못나간사람이 나다이 만허서 로동을감당치못하엿모 나간도중원이 잇스면 그도각각 한사람목을치더코 그외에련합회와자긔도중을 또각각한사람와치커더 인원수를 가지고 임금총액을(所謂袋木一個式)그 총수를 평균분배하는것이니 결국말하면 일이야잘하든지 못하든지 그날에일을나갓든지 못나갓든지 도중원인이상 한사람압싸으임금을남과똑가티차커가진다하는것이다 그리고조합원들은 그수입의백분지일을 회비로 련합회에 바친다고한다

聯合加入의 細胞團體數

이밧게도 긔록할말이 만치만 련합회의 직납뎐범위와 각도별 회원수와 그직케(職制)와 총지도자의 략력을쳐는것으로 끗을 마치고 이케는금번 총파업에이르킨진상과경과로너머가려한다 위선 세포로동조합의 권원산의길총긔관에 전부미첫것을 자연히알수잇스니 運送、船舶、埠頭、運搬、結卜和量、海陸、合同、車運組合 洋靴、木工、印刷、理髮工、精米 同友、汲水、仲介、洋服技工、衛 車輛工、製材、製麵洋務勞働組合 동도 전부망라한것으로 실로그들의파업이 한번이러나자 전원산의 모든긔관이 일케정돈상태에빠진것이 우연한일이 아님을 엇다를것이라 그리고이천이백명의회원중에 어느디방사람이 가장만흔가하면 평안도와강원도와 함경도가 가장다수이고 그다음에 경상도 전라도、황해도이며 또이큰긔관을 운뎐하여나가는 직케를보면 각세포단톄의 대표자를망라한 대위원회(代議員會)=四十一人으로組織)가 최고중앙집행긔관으로 되어잇고 그압에 집행위원회와 검사위원회가 잇스며 총회는 매년사월에잇고 또위원장은부위원장과 간부위원네사람은 이십오원씩의월급을밧고잇는터이다 마즈막으로이 모든방면한조직과 치밀한단결을이두어 오는 위원장김경식(金瓚植)씨는엇더한인물이냐하면 넷날구한국때에서울긔호(畿湖)학교와외국어학교(外國語學校)을맛친후 긔호학교의학감으로 다년잇다가 독립협회에 드러가 여러가지로 활약하엿스며 또구한국정부의 탁지부모 고관까지 력임한뒤 시세가일번하자 해외로방랑하다가 다시나려오로드러와 그미운동을치르고 원산에나려와 련합회의창설에 십수년을 하로가티 심혈을 다한터이라고 한다(계속)(訂正昨紙消費組合取引高年額二千餘圓이라한것은月額二千餘圓의誤植이기訂正함)

會員의每日賃金은 全部合하야共同分配

『련합회원이면모다한가족과가티 일을하나못하나분배에참예한다』

未曾有의罷業을斷行하기까지

大同郡에强盜騷動

舊曆初一日 섭과권단도를고들어와 主人脅迫코金品奪去

지난십일 하오팔시경에 평남대동군고평면 내리(大同郡古平面內里)김도웅(金道應)의 집에 기리약이척가량되는 단도를 가진세명의 강도단이 침입하야 전긔주인김도웅에게 단도를 겨인다고 협박한후 장안에잇는 현금오십원과 기타의복 십여건을강탈하여가지고 어데로 인지 종적을감추어버렷는바 이급보를접한 대동서에서는 긴급비상소집을 하여가지고 즉시현장에 출동하야 범인을엄탐히수색하엿스나 아직그들의 종적을 알지못하는모양인데 각디의 용모로보아 수일전에 출현하엿든 강도단이 아닌가하며 소관경찰서에서는 평양서와 련락을 취하여가지고 방금엄중한 수색을하는중이라더라(평양)

深夜面事務所에 公金을窃取

범인은 동면회계원이다

지난일월 이십오일 양구군북면사무소(楊口郡北面事務所)에서는 금고안에잇는 공금일백칠십여원을일허버렷던바 이잇서크게소동을 이르키는동시에 이보고를 접한 양구경찰서에서는 각방면으로 범인을엄탐중이든바 멋칠후에 양구군북면본리(楊口郡北面本里)에거주하는조문재(趙文煥)를혐의자로인치하야 엄중히됴사한결과 그의범행이 판명되엇슴으로 일건서류와함께 경성디방법원춘천지청검사국(京城地方法院春川支廳檢事局)으로압송하엿는데 이제그자세한내용을듯건대 범인은동일밤에 동면소 숙직실에서 잠을자고잇다가 맛침 동면소서긔리진명(李鎭明)이가술이취하야잠든것을 알고 그것을 긔회로주기주머니에서 금고열쇠를 꺼내가지고 동시사무실에 침입하야금고문을 열고현금중오원은 소비하고 남어지는 자긔집 변소압흘롱에감추어 듯것을 가택을 수색한결과 발견압수하고 동범인은 면위임에 동면회계서긔로 잇든관계로 금고쇠의 번호를 잘알기에 범행이용이하엿든 것이라더라(양구)

힘세인狂子 其父를斫傷

머리를때려생명위독 舊曆除夜의流血劇

경남함안군함안면봉성동(咸安郡咸安面鳳城洞)에사는 굴지누호한 정태규(鄭泰奎)씨사남종헌(鍾憲)은수년전부터정신에이상이생기어 백약이무효하고 집흥방에는 남의집에침입하야 부인들을위협한일도 잇다하며 작년가을에는 함안군청정문전(咸安郡廳正門前)에잇는녯날의 선정비(善政碑)여덟개를 너머트리고 그중한개는 부질러서 반쪽가을 자택후원에갓다둔앗다는바 일반동민은그의힘(力量)에놀래엇다는데 구력지난섯달금음날밤에는전긔태규(泰奎)씨가 자댁에서 목욕(沐浴)을하고서 사랑방에누은것을 얼마안되어컨긔 종헌이가 독긔(斧)를들고와서 돌연히 머리를따려 두개골(頭蓋骨)에 길이네치의 상처를내엇다는비 상처가 상처인것만치 생명이위태하다하며 가해자는함안경찰서(咸安警察署)에 구금하야 이후의 폭행(暴行)을 우려하고 수호가(囚護家)를따로건축하기컨에는 석방하지 안흐리라더라(함안)

金堤郡에 短刀强盜

지난팔일에

지난팔일 오전두시 사십분경에 전북김뎨군만경면만경리(全北金堤郡萬頃面萬頃里)정홍규(鄭鴻圭)의집에는복출모(目出帽)로 복면을하고 오촌가량되는단도를든 괴한한명이 침입하야 가자고잇는방에들어와

今日小說休載

入學案內 (三)

中等保育學校

◇募集人員 五〇名

◇應募資格 年齡十六歲以上卅歲以下의女子로서修業年限四個年의女子高等普通學校卒業者又는試驗에依하야此와同等以上의學力이잇다고認定하는者

◇入學願書提出期限 三月二十七日까지自筆入學願書에履歷書、戶籍謄本 所見表 受驗料(一圓)等을添付하야提出할事

◇入學試驗 國語、代數、幾何、地理、歷史、朝漢、理科、英語、音樂、에對하야三月二十八日、二十九日、三十日、午前九時로부터施行

◇成績發表 四月一日午後二時

◇取消申請

新聞記事取消의件 本年二月二十三日附貴社發行에係한朝鮮日報第二八八四號第五面所載農民二百餘名의衡平社員을包圍毆打라題한記事는事實을誤傳한無根의記事이기茲에取消를請求함

昭和四年二月八日 井邑警察署長 印

朝鮮日報社 御中

日本商工業視察團員募集

◇出發時日 二月二十四日午前十時(往復二十二日間)

◇會費 百八十圓 (不足額은主催側에서負擔)

◇申請 二月二十日까지朝鮮日報社나中央繁榮會로(三十圓添付)

◇視察地 下關、宮島、廣島、姬路、大阪、京都、米原、福井、金澤、宮崎、前橋、桐生、東京、名古屋、神戶、別府、熊本、福岡、八幡、門司

朝鮮商工振興策懸賞募集

◇編數共히二等 (釜山京城間은往復一等)

投稿 三月末日까지朝鮮日報編輯局으로

賞金 一等 一人 二百圓 二等 一人 百圓 三等 二人 五十圓 番外 十人 薄謝進呈

主催 中央繁榮會 朝鮮日報社

高麗 藥酒 全鮮酒類品評會受賞 特約店募集 大邱 高麗釀造場

悲慘한 手淫過淫常習者의末路

男女 生殖機能衰弱

性慾減退에우는이여

히스테리ー로苦悶하는婦人이여

精力增進을希望하는이여

世界的好評의 トリカピン(도리가빈)을 只今곳

◎左記徵候에 생각나는사람은업는가!

△房事過度、手淫의害 身體가느른하고、긔운이빠지고、視力이衰退하고、머리가혀미하고、대소롭지아니한일이마음에걸니고 元氣精力이衰弱

△性慾減退 生殖器能이早老的으로衰弱하고、勃興力減退、感覺缺乏、夫婦사이도冷淡해지고、人生의悲哀를感하게되는일

△陰萎 悲慘한性交不能은、人生最大의悲劇이니、即刻으로治療를要함

△早漏 精液早漏、性交不滿足으로失望이極度에達하는일

△遺精、夢精 遺精、夢精이頻發하면身體는갈로악기는것과갓치衰弱하게되고、生殖器能이刻々으로減退한다。

△腦病神經衰弱 精神過勞、手淫過淫의害로머리가무겁고、명하야긔운이가라안고、頭痛、眩暈、不安、不眠症으로되야내버려두면精神에異狀이생기여社會의落伍者가된다

現代生活에優劣은다만精力의强弱에잇다。도리가빈은世界的著名의文化的强精劑로서其効果가卓越하야、一回一錠으로能히實驗者에게滿足을줌으로、禮讚의소래는世界에充滿한現狀이다。前記症勢中에한가지라도생각되는분은即刻으로愛用하야其効驗을試驗할지어다。반드시意外의滿足에驚歎할것이다。

▲健康한男女도 精力腦力의補給劑로서常用하면반드시意外의滿足을得함

戶塚醫學博士推奬

藥價 三十錠 三圓 五十五錠 五圓 百卅五錠 拾圓 三百十錠 廿圓 (携帶容器付)

用量 一回一錠 一日三回

發賣元 丁子堂藥房 東京市銀座新肴町八番地 振替口座東京七二二二一番 大阪市西區新町通一丁目二 振替口座大阪百六番

▲滿鮮到處有名한藥店에有함

品切된時는發賣元으로前金注文送料不要 代金引換送料實費 남모르게送함

代理店

釜山辨天町一丁目 大黑南海堂

釜山辨天町一丁目 藤田彌三郞藥房

大邱元町 町田回春堂

京城本町四丁目 木村藥房

京城南大門通 新井大藥房

京城本町一丁目 山岸天佑堂

京城本町二丁目 古城贊化堂

平壤大和町 森田藥房

都市金融組合 金利引下率內定

―六個月은七厘下이오 一個年은八厘下라고―

各都市金融組合理事者는十二日午後四時부터南大門金融組合에會合하야預入金利率引下에對하야協議한結果組合銀行의利下程度에準하야左와如히利下를하고來三月一日부터實行하기로內定하얏더라

◇定期六個月以上 五分八厘(七厘下)

◇同一個年以上六分(八厘下)

또利下의順序로는聯合會에서組合으로의預入金利率을引下하고組合이此에追隨할터이다딸아右都市組合의利下도聯合會의利下가決定된後各組合이右協定利率을評議員會에서決定하고道의認可를得하야實行하기로되는바聯合會의利下程度는右組合의內定引下程度或은此보다一二厘을만히引下할것갓다더라

殖銀內에 金組中央金庫 金利低下促進

殖産銀行理事二名增員中一名은主로金融組合關係事務를擔任할터인데此에依하야中央金庫에準하는機關이殖銀內部에設置되어此處에서朝鮮金融組合中央機關도整備하게된다即組合指導監督에는依然總督府가當하고附帶事業은金融組合協會에서營爲하고中央金庫關係事務는殖銀內部에設하는것이다機關에依하야從來不充分하든金融組合의餘裕金運用과지금까지손을대지안튼金融組合債券發行等에도注力할터이라하며더욱金融組合은創設以來朝鮮金利低下에多大한貢獻으로하얏스나最近各組合理事者가目下地方金利에捕捉되어朝鮮金融改善金利低下라는大局的方策을第二次로두어자칫하면銀行과對立하야朝鮮內金利低下를阻止하는傾向이잇는것도指導的으로此를改正하야갈方針이더라

滿洲特材만 從價三分賦課

後藤課長歸任談

一個月餘나渡東中이든農林省當局과木關問題에關하야折衝이다가十一日歸任한總督府後藤林産課長은말하되

木關問題에對하야는新聞에도報道된것과가티關東片側과總督府側과의所謂拓殖局折衝案에딸아折衝은거듭하얏는바大體朝鮮에서는滿洲特有樹種의落葉松,杉松,紅松等을選하야從價의三分假量으로賦課하기로되엇다더욱朝鮮으로서는從來豆滿江丸太가亞米利加松丸太에依하야壓迫되는바此에對하야折衝한結果米丸太에大體五六分의課稅를하기로不遠決定할터이라더라

附加稅實施와 强制通關訓電

安東縣日本人側蹶起

九日午後三時頃安東海關長은告知三八三號로서來十六日부터새로二分五厘의輸出附加稅를徵收할旨를公布하엿슴으로安東驛長은同驛의處置方法에對하야至急鐵道部長의指令을乞하는同時同地領事의意嚮을물은바同地領事는九日夜外務省으로부터中國側附加稅를實施할境遇에는日鐵上强制通關의手段을取하려고하니關東廳滿鐵은協力하라고하는訓電에接한旨로右實行의境遇에關하야中國人其他外國人을除하고日本人荷主에對하야만强制로通關하야正稅五分은領事의責任으로서朝鮮銀行에供託할것其他滿鐵의處地其他考慮할點에對하야할수업시詳細한妥協이잇섯다此에對하야滿鐵鐵道部長으로부터의指令에는아즉接하지안흔模樣으로今明日中에決定될模樣이라더라

鮮銀券發行高週報

二月三日부터同九日外지銀行券發行高週報如左

銀行券總發行平均高	[illegible]
正貨準備發行平均高	[illegible]
保障準備發行平均高	[illegible]
週末銀行券發行高	[illegible]

穀物商兩團體 合同說은無根

協會側絶對否認

朝鮮人穀物商으로만組織된京城穀物協會와日本人의主動인京城穀物商組合과의合同說이一部에傳되엇다고 近日 傳播되는데그內容은穀物協會幹部에게드른데數日前日本人側과同協會幹部가合席하야居間의口錢에關한妥協이잇섯슬뿐으로그當時에多少日本人側에서여러가지不利한点과또는各自에困難한點이잇스니찰아리兩團體가合同하는것이어떠켓느냐는坐談이잇섯고當時에도利害가달은兩團體가合同할수는絶對로不可能할뿐아니라合同의必要外지認定할수업다고反對하얏다는데지금傳播된合同說은全然無根之說이라고同協會幹部는否認하더라

◇營林署長會議 =營林署長會議는二月十二日부터七日間政務總監廳接室에서渡邊山林部長總裁下에開催、會議는四年度豫算確定과同時에砂防事業繼上施行及火田民整理等林政上重要事等이遂行되는바倂하야植栽期를압해두고來年度以後의植樹計劃其他에關하야妥協하는것으로林政上極히重要視된다고

群山廻米報(十三日)

船便	玄米	二、一五四叺
	正租	無
汽車便	玄米	九九〇叺
	正租	無
牛車便	玄米	無
	正租	無
合計	玄米	三、一四四叺
	正租	無

期米

仁川期米 十三日

	昨後止	今後止	比較
當限	―	[illegible]	[illegible]
中限	―	[illegible]	[illegible]
先限	[illegible]	[illegible]	[illegible]

前場軟保

昨後場阪地二十九圓五十二錢止와共히二十六圓三十七錢에場을止한當市場은今朝에入하야阪地初付九圓五十錢인二丁低를據하야五丁低二十六圓三十二錢으로場을始한後二十九錢外지低移하엿다가買氣案外旺盛하야阪地九節四十三錢으로四十五錢에止場함에도何等의影響이無히九節三十八錢으로六錢에場을止하니高低의差는九丁이며仮仁替는三百九丁이더라

一節	[illegible]	[illegible]
二節	[illegible]	[illegible]
三節	―	[illegible]
四節	[illegible]	[illegible]
五節	―	[illegible]
六節	―	[illegible]
七節	[illegible]	[illegible]
八節	[illegible]	[illegible]

保合裡에 商勢稍히軟化

財界의好轉을暗示하는株式의昂騰과政局의安定을動機로하야阪地는九圓七十錢臺로當地는六圓五十錢臺로昂騰하더니高價에는更히伸力하지못하고反히軟調에陷할뿐이다要컨대아즉도古米의壓力이依然潛在하야容易히高價를不許함으로無理히買進하기도難하며此의反映으로는旣히古米壓迫의相場을一巡한後일뿐아니라찰아리四國의情勢가買氣를助長할만한强材가潛在하엿스며又는이로부터時日을經過할사록在米가逐次消化될것을豫期할수잇슴으로또한賣叩한다고도調키難할模樣이다事勢如是함을보면當分間押의保勢를支續할이라고云云

九節	―	[illegible]
十節	―	[illegible]

阪地市場은 乘替賣買盛行

昨今各市場은强弱兩材가既히一巡하야一落一騰의波瀾을惹起한後일으로更히利用할만한特材가窮乏하야兩方共히찰아리傍觀的態度를取할뿐이며딸아서相場稍高稍低의保勢를維持할뿐이다그러나期近의取組는相當한數字를示하야旣히滿腹의感을呈함으로此賣方이外로乘替賣買에注意를加하는中인바實로阪地와如한市場은古米의多量을背景으로한期近의賣物을先限으로乘替하는光景을呈하는同時에찰아리新規賣物은殆無의狀態를告할뿐임으로特別한强弱材가突發하기外에는一場分岐의快劇을滯하지못할터라고云云

米豆餘話

▲當市場은正월을迎함과共히正米界는又復一層閑散을呈하고期界는軟保勢를帶할뿐이다當分驅軟材가窮乏한만큼保合을難免▲昨日以來로約二十丁內外의反落을告하엿스나賣方針을固하기는下安한결▲그리고此邊의小落을唯一의『오시메』로하야買納하기도亦難할모양이야▲政局의安定은一段高價를示할만한賤材로볼수잇스나相場은皮肉的으로低落을告하니今後大勢가如何히轉變될지疑害이重疊할뿐▲中限에多大한賣物을緊한困及⑦限筋은先限에外지戰線을延長한다고實弾戰의今後가興味津津할모양

後場不變

後場은二十六圓三十二錢初付로三十一錢이잇슨後强化로九、八錢이잇다가結局三十五錢에場을止하니高低의差는九丁이더라

一節	[illegible]	[illegible]
二節	―	[illegible]
三節	―	[illegible]
四節	―	[illegible]
五節	―	[illegible]
六節	―	[illegible]
七節	―	[illegible]

大阪期米

前場 / 後場

當	[illegible]	當	[illegible]	
中	[illegible]	中	[illegible]	
一節	[illegible]	六節	[illegible]	
二節	[illegible]	七節	[illegible]	
三節	[illegible]	八節	[illegible]	
四節	[illegible]	九節	[illegible]	
五節	[illegible]	十節	[illegible]	

大阪氣配 二十九圓四十六錢

各地期米

株名	前場	後場
東京	[illegible]	[illegible]
兵庫	[illegible]	[illegible]
下關	[illegible]	[illegible]
桑名	[illegible]	[illegible]

各限倂合 前場

▲賣方	[illegible]	[illegible]	[illegible]	[illegible]
▲買方	[illegible]	[illegible]	[illegible]	[illegible]

各地正米市況

◇仁川=今朝期米의反落을不拘하고買氣稍히擡頭하야⑧四等은二十五圓八十錢인前日과同樣의市價를唱하나無檢查米는二十二圓八十錢인三十錢高 精白은二十七圓八十錢인十錢高價를唱하더라

◇群山=廻米滯으로賣物이적으나大阪低移에더구나買止氣分으로一齊히不買하야氣配도同樣인데多少賣氣의것도잇서幾分迷인데丸七三等二十六圓四等二十五圓三十五錢의唱이더라

◇大邱=舊正임으로市場人氣沈靜大阪低報로氣配不良하야穀良二十五圓七十錢神力二十五圓인十錢低이더라

◇釜山=買氣 一齊見送으로市場이閑散하고取引高도二千八百叺이란 商內로 閑散裡에終了되엇는데貯米側도價値關係로不賣하야市勢도軟南穀良二十六圓同神力二十五圓七十錢인保合이더라

仁川現物市場

同⑧圓⑦玄米三等	二五、八〇
四等	二五、五〇
無檢查米	二二、八〇
一等精白米	二七、八〇
在來正租	[illegible]
改良正租	七、六五
龍山大豆	一七、六〇
長湍大豆	一七、六〇
金行大豆	一七、四〇
滿州大豆	一六、二〇
天安大豆	一六、二〇

	中限	先限
出來高 合計	[illegible]	[illegible]
累計	四六四七三〇〇石	[illegible]

	中	限	先	限
▲賣方	[illegible]	[illegible]	[illegible]	[illegible]
▲買方	[illegible]	[illegible]	[illegible]	[illegible]
銀入倍	[illegible]	[illegible]		
取組高	[illegible]	[illegible]		

大豆

賣買不成

今朝亦賣買不成으로場을止하엿다

株式

京取市場 京取短期取引 十三日

株名	前寄	大引	後寄	大引
京取	―	―	―	―
鐘新	―	―	―	―
大新	―	―	―	―
東新	[illegible]	[illegible]	―	[illegible]

前場閑散

東新 一〇高

東新付價二本 雙方見送自重

今朝前場阪地保合不振으로當所亦一齊見送으로자못閑散하야東新만百六十三圓七十錢寄와六十錢大引二本뿐이엇고其他諸株는모다不成이더라

前場諸株步調

▲東新 [illegible]

小相場觀에一致

預金利下로下落이阻止되는同時에不信任案否決濟南事件解決有望으로發生되엇든相場은다시英國銀行利上 米國株式暴落 濟南事件決裂로委縮해버린後昨今市場은閑散不味裡에保合不振하는地據에일으럿다그러나아니라相場에對한一般人氣는警戒不怠하며매우그行動에對하야自重하고잇슴으로自然閑散할뿐인것갓다고

材料出盡으로

因하야當分間은何等材料視할것이업는外닭에前途에對한豫測도區區할뿐이다만지금一般目標가

問責不信任案

되어잇는것은議會이니비록不信任案이否決되고豫算案이衆院을通過하얏다하더래도現內閣의唯一의癌腫物인稅制整理案을中心으로兩黨派貴族院의空氣가險惡하고其他五個條件項에도等으로아즉도議會는株界人氣를支配하고잇는外닭에株界人氣亦前途를豫測치안흘수업고日中交涉의停頓이나嚴重한出動은絶對로必要거리가만흠에도不拘하고시장의人氣는그다지輕視치안는것이다그러나외닭에一般으로當分間小相場은一致되엿더라

鐘新大新日步

鐘新日步이든大新은十二日에九十枚株過剩으로本日步三十二錢이엇고鐘新은繼續七十枚株不足으로逆日步五十錢이더라

後場下押

大新 七〇低 大新 六〇低

大新大臺割下 至極閑散商內

後場은大阪大新軟化와米割下로當所亦至極閑散裡에東新百六十三圓丁大引一本이고大新은九十圓大臺割下인八十九圓八十錢大引一本이엇더라

後場諸株步調

▲大新 [illegible]
▲東新 [illegible]

大阪短期株式

株名	前寄	大引	後寄	大引
大新	[illegible]	[illegible]	[illegible]	[illegible]
鐘新	[illegible]	[illegible]	[illegible]	[illegible]
日產	[illegible]	[illegible]	[illegible]	[illegible]
東新	[illegible]	[illegible]	[illegible]	[illegible]

出來高

▲長期合計	累計	[illegible]
▲短期合計	累計	一〇三一〇 五八〇

取組代引算定日步

株名	取組	大引	算定	日步
京取	[illegible]	[illegible]	[illegible]	[illegible]
鐘新	[illegible]	[illegible]	[illegible]	[illegible]
大新	[illegible]	[illegible]	[illegible]	[illegible]
東新	[illegible]	[illegible]	[illegible]	[illegible]

(十二日分)

大阪短期步調

▲前場大新 [illegible]
▲前場鐘新 [illegible]
▲前場日產 [illegible]
▲前場東新 [illegible]
▲後場大新 [illegible]
▲後場鐘新 [illegible]
▲後場日產 [illegible]
▲後場東新 [illegible]

大阪長期株式

株名	前寄	大引	後場	大引
鐘紡	[illegible]	[illegible]	[illegible]	[illegible]

東京現株

大株	[illegible]	同新	[illegible]	[illegible]
日鮮	[illegible]	同新	[illegible]	[illegible]
日郵	[illegible]	同新	[illegible]	[illegible]
郵船	[illegible]	同新	[illegible]	[illegible]
東鐵	[illegible]	日石	[illegible]	[illegible]
鮮銀	[illegible]	同新	[illegible]	[illegible]
殖銀	[illegible]	同新	[illegible]	[illegible]
東拓	[illegible]	同新	[illegible]	[illegible]
富士紡	[illegible]	日石	[illegible]	[illegible]

朝鮮銀行券

發行高	[illegible]
正貨準備高	[illegible]

日本銀行券

發行高	[illegible]
準備高	[illegible]
限外發行	[illegible]
貸出高	[illegible]

日本金利

	東京	大阪
無條件	[illegible]	[illegible]
翌日拂	[illegible]	[illegible]
普通物	[illegible]	[illegible]
月越	[illegible]	[illegible]

對外爲替 (朝鮮銀行建値)

倫敦	一志十片八分三
紐育	四五弗四分一
上海	未着

海外經濟

倫敦銀塊	二六片六分五
英米爲替	四弗八仙六分七
米棉	三十錢高
印棉	休會
아나곤다株	一七〇弗二分一
스지ー루	[illegible]
紐育銀塊	五六仙八分一
對米爲替	四五弗八分三

大阪三品 綿絲

	前付	前止	後付	後止
一月限	[illegible]	[illegible]	[illegible]	[illegible]
二限	[illegible]	[illegible]	[illegible]	[illegible]
三限	[illegible]	[illegible]	[illegible]	[illegible]
四限	[illegible]	[illegible]	[illegible]	[illegible]
五限	[illegible]	[illegible]	[illegible]	[illegible]
六限	[illegible]	[illegible]	[illegible]	[illegible]
七限	[illegible]	[illegible]	[illegible]	[illegible]
八限	[illegible]	[illegible]	[illegible]	[illegible]

橫濱生糸

	前場	後場
當限	[illegible]	[illegible]
先限	[illegible]	[illegible]

延取引

群山 前場賣買高 一六〇〇石

	前付	前止	後付	後止
〇十三等	[illegible]	四等	[illegible]	
ロチ三等	[illegible]	四等	[illegible]	
二中	―	―	―	―
二末	―	―	―	―
三中	[illegible]	―	―	[illegible]
三末	[illegible]	―	―	―

後場賣買高

大邱 前場賣買高 四〇〇〇石

	前付	前止	後付	後止
穀良	[illegible]		[illegible]	
神力	[illegible]		[illegible]	
二中	―	―	―	―
二末	―	―	―	―
三中	―	―	[illegible]	[illegible]

釜山 前場賣買高 一六〇〇石

	前付	前止	後付	後止
穀良	[illegible]			
財方	[illegible]			
二中	[illegible]	[illegible]	[illegible]	[illegible]
二末	[illegible]	[illegible]	[illegible]	[illegible]
三中	[illegible]	[illegible]	[illegible]	[illegible]
三末	[illegible]	[illegible]	[illegible]	[illegible]

後場賣買高 [illegible]

京城綿糸布市勢

▲布

太極星	[illegible]	三星
不老草	[illegible]	山人蔘
三神山	[illegible]	鶴龍
二A	[illegible]	金剛山
大A	[illegible]	人蔘
長鼓	[illegible]	
吳鍊	[illegible]	國寶
金口	[illegible]	花

▲綿絲 [illegible]

▲紗金布 [illegible]

▲晒木綿 [illegible]

釜山仁川組銀 預金利下

釜山組合銀行及仁川組合銀行은京城組合銀行의預金利下에順應하야左와如히利下를行하기로決定한旨朝鮮銀行에報告가잇섯다

◇釜山組合銀行

種別	甲種	乙種
定期	五分(八厘下)	五厘(一厘下)
當座	四厘(一厘下)	五厘(一厘下)
特當	一錢(一厘下)	一錢(一厘下)
通知	一錢一厘(二厘下)	一錢二厘(二厘下)

二月八日決定하야十二日부터實行

◇仁川組合銀行

種別	甲種	乙種
定期	五分八厘下	五分八厘七厘下
當座	四厘一厘下	五厘一厘下
特當	一錢一厘下	一錢二厘下
通知	一錢二厘下	一錢二厘下

二月十八日부터實行

더욱仁川組合銀行은付利最低額及利息計算單位를京城과如히하얏더라

滿洲各支店도 預金利子引下

朝鮮銀行滿洲各支店의預金利率을二月五日부터七日外지에左와如히引下하야即日實行하얏더라

◇大連支店

種別		引下利率
定期	四分七厘	(五厘下)
當座	四厘	(一厘下)
特當	八厘	(一厘下)
通知	一錢	(一厘下)

더욱其他各地支店도大體大連支店同樣의態로引下하얏는데此를朝鮮內預金利率과比較하야大體로定期는三厘乃至一分一厘 當座는一厘 特當은二厘乃至三厘 通知는一厘乃至二厘의低率이더라

對外貿易槪況

	一月中	前年同月	比較
輸出	[illegible]	[illegible]	[illegible]
輸入	[illegible]	[illegible]	[illegible]
合計	[illegible]	[illegible]	[illegible]
入超	[illegible]	[illegible]	[illegible]

기침을操心! 조치못한기침이流行합니다

기침이면 색그처노켓습니다

參天セキ藥

삼천기침약

參天기침藥은、숨이막힌듯이괴로운喘息이며、頑固한기침도、얼른듯게곳처주는天下의妙藥입니다。예전부터在來에케케묵은藥은안님니다、最新醫學의進步에 맛아生겨난最新發明藥입니다。如何한기침이라도[illegible]參天기침藥과原料는同一합니다

아모리輕한기침이라도放心할수업슴니다。모도기침나는病은、기침이날적마다、身體가疲困하고病을무겁게맨드나니、먼저무엇보다기침을곳치는것이第一急한일이올시다、參天기침藥은、感氣、咽喉가다루、氣管支가다루、肺炎、肋膜炎、천식、百日咳肺病等의기침과목쉬인것을곳처드림니다

三十錢(二日分) 五十錢(四日分)
一圓(九日分) 三圓(卅日分)

▲各地藥店에有함
直接注文은郵便切手라도좃슴니다
代金引換은小包料를要하는故로損이됨니다

『산로이도』에關하야 參數의名醫가實驗한報告書를드림니다 또醫學博士小山田俊三先生著『呼吸器病과咳嗽及喀痰의話』(全一冊)를希望하시는분에게送呈합니다

無代進呈

大阪北濱二丁目 參天堂株式會社 振替貯金大阪三六大六番

179

各種印材製造販賣

京城府黃金町二丁目八十八番地

印章附屬品 一式都賣商 (店印捺印申込 限定價表送呈)

中島印材製造所

電話本局三四四三番 振替京城一五二〇五番

公認

東洋自動車講習所

▲自動車運轉手短期養成
▲學費最廉·卒業後就職紹介
▲每月一日及十六日入學·學則送呈
▲普卒生無試驗入學許可

京城府西大門町一丁目 電話光化門一五八四番

ライオン齒磨

라이온치마

最多의製產! 最良의品質!

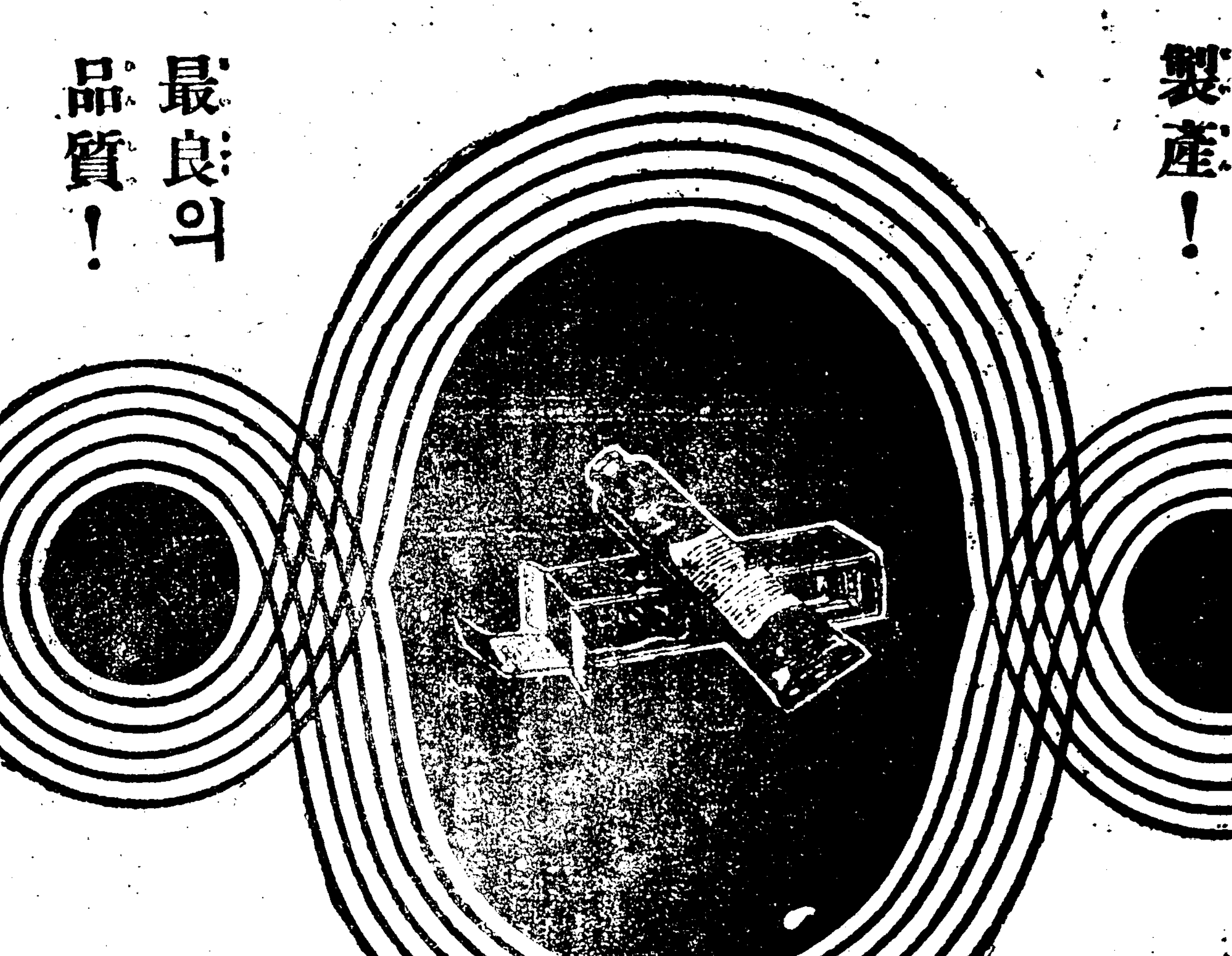

本舖 株式會社 小林商店

東京·大阪·名古屋